

Dossier de Compléments

Parc éolien du
confortement de
Coupelle-Neuve

SEPE LES DIX HUIT

ANNEXE 10.9.1

Porter à connaissance pour
passer de l'éolienne Enercon E115
3.0 MW à l'éolienne Vestas V117 3.0 MW

Etude de danger

Février 2020

VOLUME 5.2 - ETUDE DE DANGERS

Parc éolien du Confortement de Coupelle-Neuve - SEPE « LES DIX HUIT »

Commune de Coupelle-Neuve
Département du Pas-de-Calais (62)

Février 2020 – VERSION N°2

OSTWIND

ATER Environnement
Aménagement du Territoire - Energies Renouvelables



ATER Environnement

RCS de Compiègne n° 534 760 517 – Code APE : 7112B

Siège : 38, rue de la Croix Blanche – 60680 GRANDFRESNOY

Tél : 03 60 40 67 16 – Mail : audrey.moneger@ater-environnement.fr

Rédacteur : Mme. Audrey MONEGER

SOMMAIRE

1	PREAMBULE	5	7	ANALYSE PRELIMINAIRE DES RISQUES	51
1.1.	OBJECTIF DE L'ETUDE DE DANGERS	5	7.1.	OBJECTIF DE L'ANALYSE PRELIMINAIRE DES RISQUES	51
1.2.	CONTEXTE LEGISLATIF ET REGLEMENTAIRE	5	7.2.	RECENSEMENT DES EVENEMENTS EXCLUS DE L'ANALYSE DES RISQUES	51
1.3.	NOMENCLATURE DES INSTALLATIONS CLASSEES	6	7.3.	RECENSEMENT DES AGRESSIONS EXTERNES POTENTIELLES	51
2	INFORMATIONS GENERALES CONCERNANT L'INSTALLATION	7	7.4.	TABLEAU D'ANALYSE GENERIQUE DES RISQUES	52
2.1.	RENSEIGNEMENTS ADMINISTRATIFS	7	7.5.	EFFETS DOMINOS SUR LES ICPE	54
2.2.	LOCALISATION DU SITE	9	7.6.	MISE EN PLACE DES MESURES DE SECURITE	55
2.3.	DEFINITION DU PERIMETRE DE L'ETUDE	9	7.7.	CONCLUSION DE L'ANALYSE PRELIMINAIRE DES RISQUES	58
3	DESCRIPTION DE L'ENVIRONNEMENT DE L'INSTALLATION.....	11	8	ETUDES DETAILLEES DES RISQUES	59
3.1.	ENVIRONNEMENT LIE A L'ACTIVITE HUMAINE	11	8.1.	RAPPEL DES DEFINITIONS	59
3.2.	ENVIRONNEMENT NATUREL	14	8.2.	DETERMINATION DES PARAMETRES POUR L'ETUDE DETAILLEE DES RISQUES	61
3.3.	ENVIRONNEMENT MATERIEL	20	8.3.	SYNTHESE DE L'ETUDE DETAILLEE DES RISQUES	68
3.4.	CARTOGRAPHIE DE SYNTHESE	23	9	CONCLUSION.....	71
4	DESCRIPTION DE L'INSTALLATION.....	27	10	ANNEXES	73
4.1.	CARACTERISTIQUES DE L'INSTALLATION	27	10.1.	SCENARIOS GENERIQUES ISSUS DE L'ANALYSE	73
4.2.	FONCTIONNEMENT DE L'INSTALLATION	30	10.2.	PROBABILITE D'ATTEINTE ET RISQUE INDIVIDUEL	75
4.3.	FONCTIONNEMENT DES RESEAUX DE L'INSTALLATION	38	10.3.	GLOSSAIRE	75
5	IDENTIFICATION DES POTENTIELS DE DANGERS DE L'INSTALLATION.....	41	10.4.	BIBLIOGRAPHIE	77
5.1.	POTENTIEL DE DANGER LIE AUX PRODUITS ET DECHETS	41	10.5.	TABLE DES ILLUSTRATIONS	78
5.2.	POTENTIELS DE DANGERS LIES AU FONCTIONNEMENT DE L'INSTALLATION	42	10.6.	COORDONNEES	79
5.3.	REDUCTION DES POTENTIELS DE DANGERS A LA SOURCE	42			
6	ANALYSE DES RETOURS D'EXPERIENCE	45			
6.1.	INVENTAIRE DES ACCIDENTS ET INCIDENTS EN FRANCE	45			
6.2.	INVENTAIRE DES ACCIDENTS ET INCIDENTS A L'INTERNATIONAL	48			
6.3.	INVENTAIRE DES ACCIDENTS ET INCIDENTS SURVENU SUR LES SITES DE L'EXPLOITANT	48			
6.4.	SYNTHESE DES PHENOMENES DANGEREUX REDOUTES ISSUS DU RETOUR D'EXPERIENCE	49			
6.5.	LIMITES D'UTILISATION DE L'ACCIDENTOLOGIE	49			

La demande d'autorisation unique pour le parc éolien du Confortement de Coupelle-Neuve sur la commune de Coupelle-Neuve (Pas-de-Calais), portée par la Société d'Exploitation de Parcs Eoliens (SEPE) « les Dix Huit », a été officiellement déposée en instruction le 6 juillet 2018. Suite à une demande de compléments de l'Unité départementale du Pas-de-Calais de la Direction Régionale de l'Environnement, de l'Aménagement et du Logement (DREAL) de la région Hauts-de-France en date du 21 août 2018, une version consolidée au dossier a été déposée.

Afin d'optimiser le parc éolien, la Société d'exploitation de Parcs Eoliens (SEPE) « les Dix Huit » a fait le choix de modifier le modèle de machine. Ainsi, initialement composé de deux éoliennes ENERCON E115 (avec une hauteur au moyeu de 92,05 m et une hauteur en bout de pale de 149,9 m), le parc éolien du Confortement de Coupelle-Neuve est désormais envisagé avec deux éoliennes VESTAS V117 (avec une hauteur au moyeu de 91,5 m et une hauteur en bout de pale de 150 m). L'implantation reste inchangée.

1 PREAMBULE

1.1. OBJECTIF DE L'ETUDE DE DANGERS

La présente étude de dangers a pour objet de rendre compte de l'examen effectué par la société OSTWIND pour la Société d'Exploitation de Parcs Éoliens (SEPE) « Les Dix-Huit », Maître d'Ouvrage et futur exploitant du parc, pour caractériser, analyser, évaluer, prévenir et réduire les risques du projet du Confortement de Coupelle-Neuve, autant que technologiquement réalisable et économiquement acceptable, et que leurs causes soient intrinsèques aux substances ou matières utilisées, liées aux procédés mis en œuvre, ou dues à la proximité d'autres risques d'origine interne ou externe à l'installation.

Cette étude est proportionnée aux risques présentés par les éoliennes du projet du Confortement de Coupelle-Neuve. Le choix de la méthode d'analyse utilisée et la justification des mesures de prévention, de protection et d'intervention sont adaptés à la nature et la complexité des installations et de leurs risques.

Elle précise l'ensemble des mesures de maîtrise des risques mises en œuvre sur le projet du Confortement de Coupelle-Neuve, qui réduisent le risque à l'intérieur et à l'extérieur des éoliennes à un niveau jugé acceptable par l'exploitant.

Ainsi, cette étude permet une approche rationnelle et objective des risques encourus par les personnes ou l'environnement, en satisfaisant les principaux objectifs suivants :

- Améliorer la réflexion sur la sécurité à l'intérieur de l'entreprise afin de réduire les risques et optimiser la politique de prévention ;
- Favoriser le dialogue technique avec les autorités d'inspection pour la prise en compte des parades techniques et organisationnelles dans l'arrêté d'autorisation ;
- Informer le public dans la meilleure transparence possible en lui fournissant des éléments d'appréciation clairs sur les risques.

Cette étude a été réalisée à partir du guide de l'étude de dangers de Mai 2012 élaboré par l'INERIS, en étroite collaboration avec la DGPR, le SER et la FEE.

1.2. CONTEXTE LEGISLATIF ET REGLEMENTAIRE

Les objectifs et le contenu de l'étude de dangers sont définis dans la partie du Code de l'environnement relative aux installations classées pour la protection de l'environnement (ICPE) soumises à autorisation environnementale. Selon l'article L. 181-25 issu de l'ordonnance n° 2017-80 du 26 janvier 2017 relative à l'autorisation environnementale, l'étude de dangers précise les risques auxquels l'installation peut exposer directement ou indirectement, les intérêts mentionnés à l'article L. 511-1 en cas d'accident, que la cause soit interne ou externe à l'installation. Cet article poursuit en indiquant que « *Le contenu de l'étude de dangers doit être en relation avec l'importance des risques engendrés par l'installation. En tant que de besoin, cette étude donne lieu à une analyse de risques qui prend en compte la probabilité d'occurrence, la cinétique et la gravité des accidents potentiels selon une méthodologie qu'elle explicite. Elle définit et justifie les mesures propres à réduire la probabilité et les effets de ces accidents* ».

L'arrêté du 29 septembre 2005, relatif à l'évaluation et à la prise en compte de la probabilité d'occurrence, de la cinétique, de l'intensité des effets et de la gravité des conséquences des accidents potentiels dans les études de dangers des installations classées soumises à autorisation, fournit un cadre méthodologique pour les évaluations des scénarios d'accident majeurs. Il impose une évaluation des accidents majeurs sur les personnes uniquement et non sur la totalité des enjeux identifiés dans l'article L. 511-1 du Code de l'Environnement. En cohérence avec cette réglementation et dans le but d'adopter une démarche proportionnée, l'évaluation des accidents majeurs dans l'étude de dangers d'un parc d'aérogénérateurs s'intéressera prioritairement aux dommages sur les personnes. Pour les parcs éoliens, les atteintes à l'environnement, l'impact sur le fonctionnement des radars et les problématiques liées à la circulation aérienne feront l'objet d'une évaluation détaillée au sein de l'étude d'impact.

Ainsi, l'étude de dangers a pour objectif de démontrer la maîtrise du risque par l'exploitant. Elle comporte une analyse des risques qui présente les différents scénarios d'accidents majeurs susceptibles d'intervenir. Ces scénarios sont caractérisés en fonction de leur probabilité d'occurrence, de leur cinétique, de leur intensité et de la gravité des accidents potentiels. Elle justifie que le projet permet d'atteindre, dans des conditions économiquement acceptables, un niveau de risque aussi bas que possible, compte tenu de l'état des connaissances et des pratiques et de la vulnérabilité de l'environnement de l'installation.

Selon le principe de proportionnalité, le contenu de l'étude de dangers doit être en relation avec l'importance des risques engendrés par l'installation, compte tenu de son environnement et de sa vulnérabilité. Ce contenu est défini par l'article D.181-15-2 III du Code de l'Environnement, modifié par le décret n°2018-797 du 18 septembre 2018 :

- Description de l'environnement et du voisinage ;
- Description des installations et de leur fonctionnement ;
- Identification et caractérisation des potentiels de danger ;
- Estimation des conséquences de la concrétisation des dangers ;
- Réduction des potentiels de danger ;
- Enseignements tirés du retour d'expérience (des accidents et incidents représentatifs) ;
- Analyse préliminaire des risques ;
- Étude détaillée de réduction des risques ;
- Quantification et hiérarchisation des différents scénarios en termes de gravité, de probabilité et de cinétique de développement en tenant compte de l'efficacité des mesures de prévention et de protection ;
- Représentation cartographique ;
- Résumé non technique de l'étude des dangers.

De même, la circulaire du 10 mai 2010 récapitulant les règles méthodologiques applicables aux études de dangers, à l'appréciation de la démarche de réduction du risque à la source et aux plans de prévention des risques technologiques (PPRT) dans les installations classées en application de la loi du 30 juillet 2003 précise le contenu attendu de l'étude de dangers et apporte des éléments d'appréciation des dangers pour les installations classées soumises à autorisation.

D'autres textes législatifs et réglementaires, relatifs aux ICPE soumises à autorisation, s'appliquent aux études de dangers :

- Loi n°2003-699 du 30 juillet 2003 relative à la prévention des risques technologiques et naturels et à la réparation des dommages ;
- Décret n°2005-1170 du 13 septembre 2005 modifiant le décret n°77-1133 du 21 septembre 1977 pris pour application de la loi n°76-663 du 19 juillet 1976 relative aux Installations Classées pour la Protection de l'Environnement.
- Arrêté du 10 mai 2000 relatif à la prévention des accidents majeurs impliquant des substances ou des préparations dangereuses présentes dans certaines catégories d'Installations Classées pour la Protection de l'Environnement soumises à autorisation.
- Arrêté du 29 septembre 2005 modifiant l'arrêté du 10 mai 2000 relatif à la prévention des accidents majeurs impliquant des substances ou des préparations dangereuses présentes dans certaines catégories d'Installations Classées pour la Protection de l'Environnement soumises à autorisation.

1.3. NOMENCLATURE DES INSTALLATIONS CLASSEES

Conformément à l'article R. 511-9 du Code de l'environnement, modifié par le décret n°2019-1096 du 28 octobre 2019, les parcs éoliens sont soumis à la rubrique 2980 de la nomenclature des installations classées :

N°	A – Nomenclature des installations classées		
	Désignation de la rubrique.	A, E, D, S, C (1)	Rayon (2)
2980	Production d'électricité à partir de l'énergie mécanique du vent (ensemble des machines d'un site) :		
	1. Comprenant au moins un aérogénérateur dont le mât a une hauteur supérieure ou égale à 50 m ;	A	6
	2. Comprenant uniquement des aérogénérateurs dont le mât à une hauteur inférieure à 50 m et au moins un aérogénérateur dont le mât a une hauteur maximale supérieure ou égale à 12 m et pour une puissance totale installée :		
	a) supérieure ou égale à 20 MW.....	A	6
	b) inférieure à 20 MW.....	D	

(1) A : autorisation, E : enregistrement, D : déclaration, S : servitude d'utilité publique, C : soumis au contrôle périodique prévu par l'article L. 512-11 du code de l'environnement (2) Rayon d'affichage en kilomètres

[Tableau 1 : Nomenclature ICPE pour l'éolien terrestre \(source : décret n°2019-1096 du 28 octobre 2019\)](#)

Le projet du Confortement de Coupelle-Neuve comprend au moins un aérogénérateur dont le mât a une hauteur supérieure ou égale à 50 m (91,5 m à hauteur de moyeu) : cette installation est donc soumise à autorisation (A) au titre des installations classées pour la protection de l'environnement et doit présenter une étude de dangers au sein de sa demande d'autorisation d'exploiter.

Remarque : De manière plus précise, le projet du Confortement de Coupelle-Neuve est constitué de 2 éoliennes VESTAS V117 d'une puissance unitaire de 3 MW et d'un poste de livraison. La puissance totale du parc est donc de 6 MW. La hauteur en bout de pale est de 150 m.

Projet éolien du Confortement de Coupelle-Neuve	
Nom	V117
Nombre d'éoliennes	2
Puissance unitaire	3 MW
Hauteur au moyeu	91,5 m
Diamètre rotor	117 m
Hauteur totale	150 m

[Tableau 2 : Principales caractéristiques de la machine](#)

2 INFORMATIONS GENERALES CONCERNANT L'INSTALLATION

2.1. RENSEIGNEMENTS ADMINISTRATIFS

Le demandeur est la Société d'Exploitation de Parcs Éoliens (SEPE) « Les Dix-Huit », le Maître d'Ouvrage du projet et futur exploitant du parc.

L'objectif final de la Société d'Exploitation de Parcs Éoliens (SEPE) « Les Dix-Huit » est la construction du parc avec les éoliennes les plus adaptées au site, la mise en service, l'exploitation et la maintenance du parc pendant la durée de vie du parc éolien.

La Société d'Exploitation de Parcs Éoliens (SEPE) « Les Dix-Huit » sollicite l'ensemble des autorisations liées à ce projet et prend l'ensemble des engagements en tant que future société exploitante du parc éolien.

Raison sociale	Les Dix-Huit
Forme juridique	Société d'Exploitation de Parcs Eolien (SEPE)
Capital social	15 000 €
Siège social	1, rue de berne – Espace Européen de l'Entreprise – 67300 Schiltigheim
N° Registre du Commerce	R.C.S. Strasbourg TI 809 838 907
Code NAF	3511Z / Production d'électricité

Tableau 3 : Référence administrative de la Société d'Exploitation de Parcs Éoliens (SEPE) « Les Dix-Huit » (source : OSTWIND, 2018)

Nom	KAYSER
Prénom	Fabien
Nationalité	Française
Qualité	Gérant

Tableau 4 : Références du signataire pouvant engager la société (source : OSTWIND, 2018)

La présente étude de dangers a été rédigée par Madame Audrey MONEGER du bureau d'études ATER Environnement dont l'ensemble des coordonnées administratives se trouve au recto de la page de garde.



Localisation géographique

ATER Environnement
Aménagement du Territoire - Energies Renouvelables

Mars 2018

Source : IGN 100®
Copie et reproduction interdites

Légende

Zone d'implantation du projet

Projet éolien de Fruges III

Eolienne

Poste de livraison

Limite communale

Coupelle-Neuve

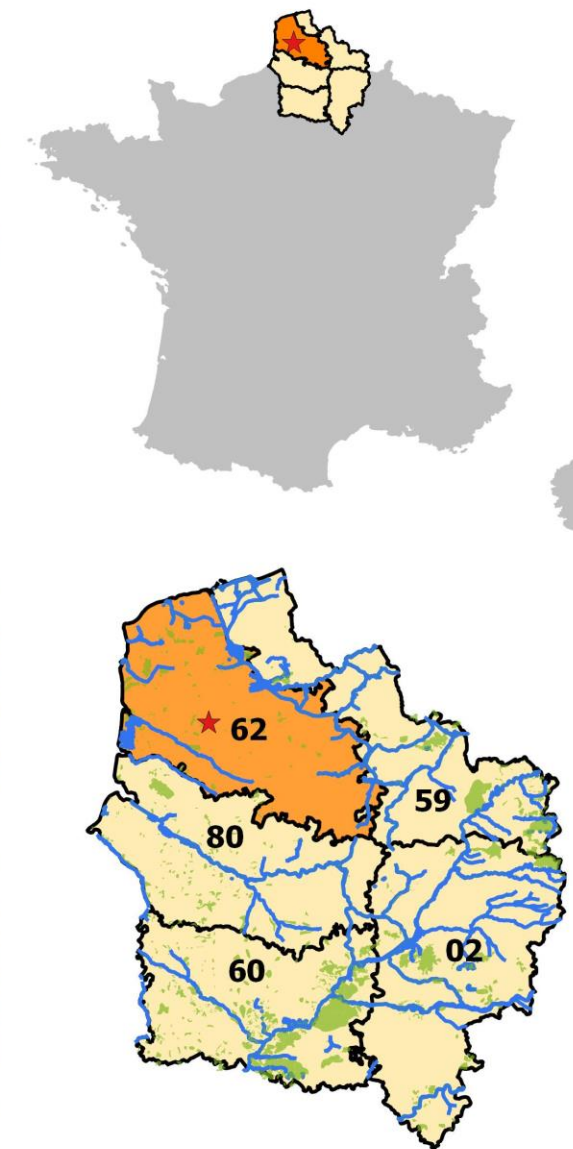

Carte 1 : Localisation géographique de l'installation

2.2. LOCALISATION DU SITE

2.2.1. Localisation générale

Le projet est situé dans la région Hauts-de-France / département du Pas-de-Calais et plus particulièrement sur le territoire communal de Coupelle-Neuve.

Ce site est situé à 37 km à l'Ouest du centre-ville de BETHUNE, ainsi qu'à 29 km au Sud de SAINT-OMER et à 42 km au Sud-Est de BOULOGNE-SUR-MER.

La commune de Coupelle-Neuve fait partie de la Communauté de Communes du Haut Pays du Montreuillois.

2.2.2. Identification cadastrale

Les parcelles concernées par l'activité de production d'électricité à partir de l'énergie mécanique du vent sont présentées dans le tableau de page suivante. Toutes ces parcelles sont maîtrisées par le Maître d'Ouvrage via des promesses de bail emphytéotique.

Remarque : Le détail de la maîtrise foncière (attestations) se trouve dans le dossier intitulé « Dossier administratif », joint au présent dossier de Demande d'Autorisation Environnementale Unique.

Les limites de propriété de l'installation correspondent aux mâts des éoliennes et au poste de livraison.

Construction	Commune	Lieu-Dit	Section	Numéro	Superficie
CN-09	COUPELLE-NEUVE	Le Camp des Cornailles	ZB	13	23 313 m ²
CN-04	COUPELLE-NEUVE	Le fond de Beaulieu	ZI	2	71 546 m ²
PDL	COUPELLE-NEUVE	Le Camp des Cornailles	ZB	13	23 313 m ²

Tableau 5 : Identification des parcelles cadastrales (source : OSTWIND, 2018)

2.1. DEFINITION DU PERIMETRE DE L'ETUDE

Compte tenu des spécificités de l'organisation spatiale d'un parc éolien, composé de plusieurs éléments disjoints, la zone sur laquelle porte l'étude de dangers est constituée d'une aire d'étude par éolienne.

Chaque aire d'étude correspond à l'ensemble des points situés à une distance inférieure ou égale à 500 m à partir de l'emprise du mât de l'aérogénérateur. Cette distance équivaut à la distance d'effet retenue pour les phénomènes de projection, telle que définie au paragraphe 8.2.4.

La zone d'étude n'intègre pas les environs du poste de livraison, qui sera néanmoins représenté sur la carte. Les expertises réalisées dans le cadre de la présente étude ont en effet montré l'absence d'effet à l'extérieur du poste de livraison pour chacun des phénomènes dangereux potentiels pouvant l'affecter.

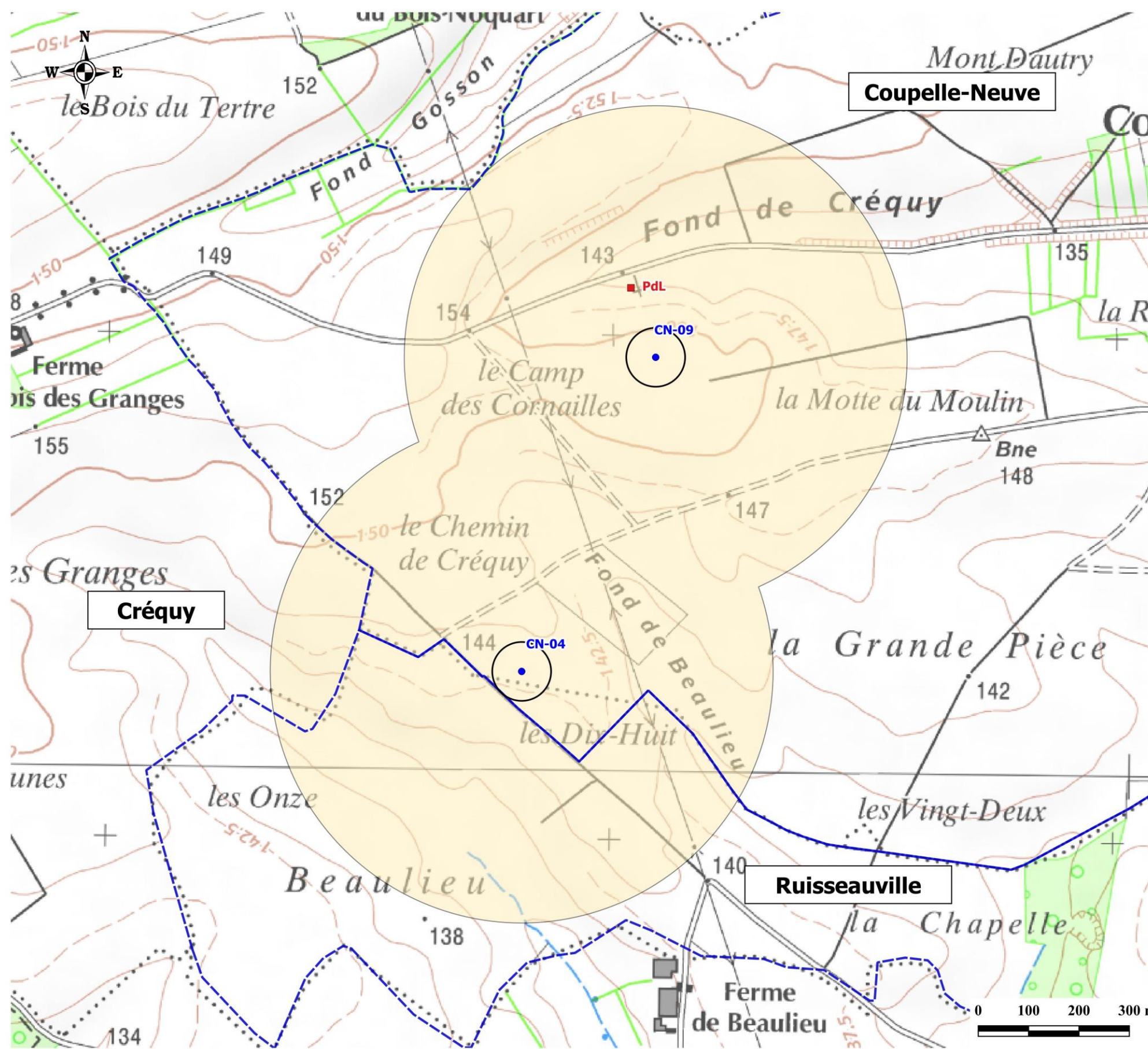

Périmètre d'étude de dangers

ATER Environnement
Aménagement du Territoire - Energies Renouvelables

Janvier 2020

Source : IGN 25® - Copie et reproduction interdites

Légende

- Périmètre d'étude de dangers (500 m)
- Parc éolien du Confortement de Coupelle-Neuve*
- Éolienne
- Zone de surplomb (58,5 m)
- Poste de livraison
- Limite territoriale
- Limite communale

Carte 2 : Périmètre d'étude de dangers

3 DESCRIPTION DE L'ENVIRONNEMENT DE L'INSTALLATION

Ce chapitre a pour objectif de décrire l'environnement dans le périmètre d'étude de l'installation, afin d'identifier les principaux intérêts à protéger (enjeux) et les facteurs de risque que peut représenter l'environnement vis-à-vis de l'installation (agresseurs potentiels).

3.1. ENVIRONNEMENT LIE A L'ACTIVITE HUMAINE

3.1.1. Zones urbanisées et urbanisables

L'habitat est relativement concentré dans la zone d'étude. Des hameaux circonscrivent le parc éolien envisagé. Ainsi, le parc projeté est éloigné des zones constructibles (construites ou urbanisables dans l'avenir) du :

- Territoire de Fruges :
✓ Ferme du Bois-Noquart à 745 m de l'éolienne CN-09.
- Territoire d'Avondance :
✓ Ferme de Beaulieu à 761 m de l'éolienne CN-04.
- Territoire de Coupelle-Neuve :
✓ Hameau « La Ruelle » à 1 074 m de l'éolienne CN-09.
- Territoire de Créquy :
✓ Ferme du Bois des Granges à 1 245 m de l'éolienne CN-04.

Les abords du site d'étude se situent dans un contexte très agricole et présentent donc une majorité de parcelles cultivées.

⇒ Aucune zone urbanisée n'est présente dans le périmètre d'étude de dangers.

Focus démographique sur les communes de COUPELLE-NEUVE, RUISSEAUVILLE et CREQUY

Les territoires communaux intégrant le périmètre d'étude de dangers sont Coupelle-Neuve, commune d'accueil du projet, Ruisseauville et Créquy. L'estimation de la population de ces communes est indiquée dans le tableau ci-dessous (source : Recensement Général de la Population, 2014).

Commune	Nb Habitant	Densité (Hab./m²)	Nb de logement	Maisons individuelles
COUPELLE-NEUVE	171	37,7	72	97,3%
RUISSEAUVILLE	189	48,6	89	100%
CREQUY	481	23,6	252	100%

Tableau 6 : Quelques indicateurs de la population et leur logement (source : Insee, 2014)

Hormis une baisse démographique (cumul négatif du solde naturel et migratoire) sur la période 1982-1999, la commune de Ruisseauville a vu sa population croître depuis 1999 en raison d'un cumul positif des soldes naturel et migratoire.

La commune de Coupelle-Neuve alterne entre une baisse démographique liée à un cumul négatif des soldes migratoire et naturel entre 1982-1999 et 2009-2014 et une hausse de sa population de 1999 à 2009 (cumul positif des soldes migratoire et naturel).

La population de la commune de Créquy a fortement baissé entre 1982 et 2014 (-21,3 %), en raison d'un solde naturel positif ne compensant pas un solde migratoire négatif jusqu'en 1990 puis en raison du cumul négatif des soldes migratoire et naturel depuis 1990.

La densité de population estimée en 2014 à l'échelle des communes de Coupelle-Neuve, Ruisseauville et Créquy s'établit respectivement à 37,7, 48,6 et 23,6 hab./km². Ces valeurs sont inférieures à celles de leur intercommunalité (75,4 hab./km²) et du département du Pas-de-Calais (220,7 hab./km²). Ceci illustre le **caractère rural** de ces territoires communaux.

De manière générale, l'habitat est constitué en grande majorité de maisons individuelles. Notons que ces territoires comptent peu de zones urbanisées. **L'habitat est donc concentré.**

Document d'urbanisme

Les territoires des communes de Coupelle-Neuve, de Ruisseauville et de Créquy sont dotés d'un Plan Local d'Urbanisme Intercommunal, approuvé en mai 2014.

⇒ Le projet éolien du Confortement de Coupelle-Neuve est compatible avec le document d'urbanisme en vigueur.

Les communes de Coupelle-Neuve, de Ruisseauville et de Créquy n'intègrent aucun SCoT.

⇒ Le projet éolien du Confortement de Coupelle-Neuve n'intègre aucun périmètre de SCoT.

3.1.2. Etablissement recevant du public (ERP)

Aucun établissement recevant du public n'est présent au sein du périmètre d'étude de dangers. L'établissement le plus proche est l'école de Coupelle-Neuve, localisée à 1,7 km à l'Est de l'éolienne CN-09, la plus proche.

⇒ Aucun établissement recevant du public n'est présent au sein du périmètre d'étude de dangers.

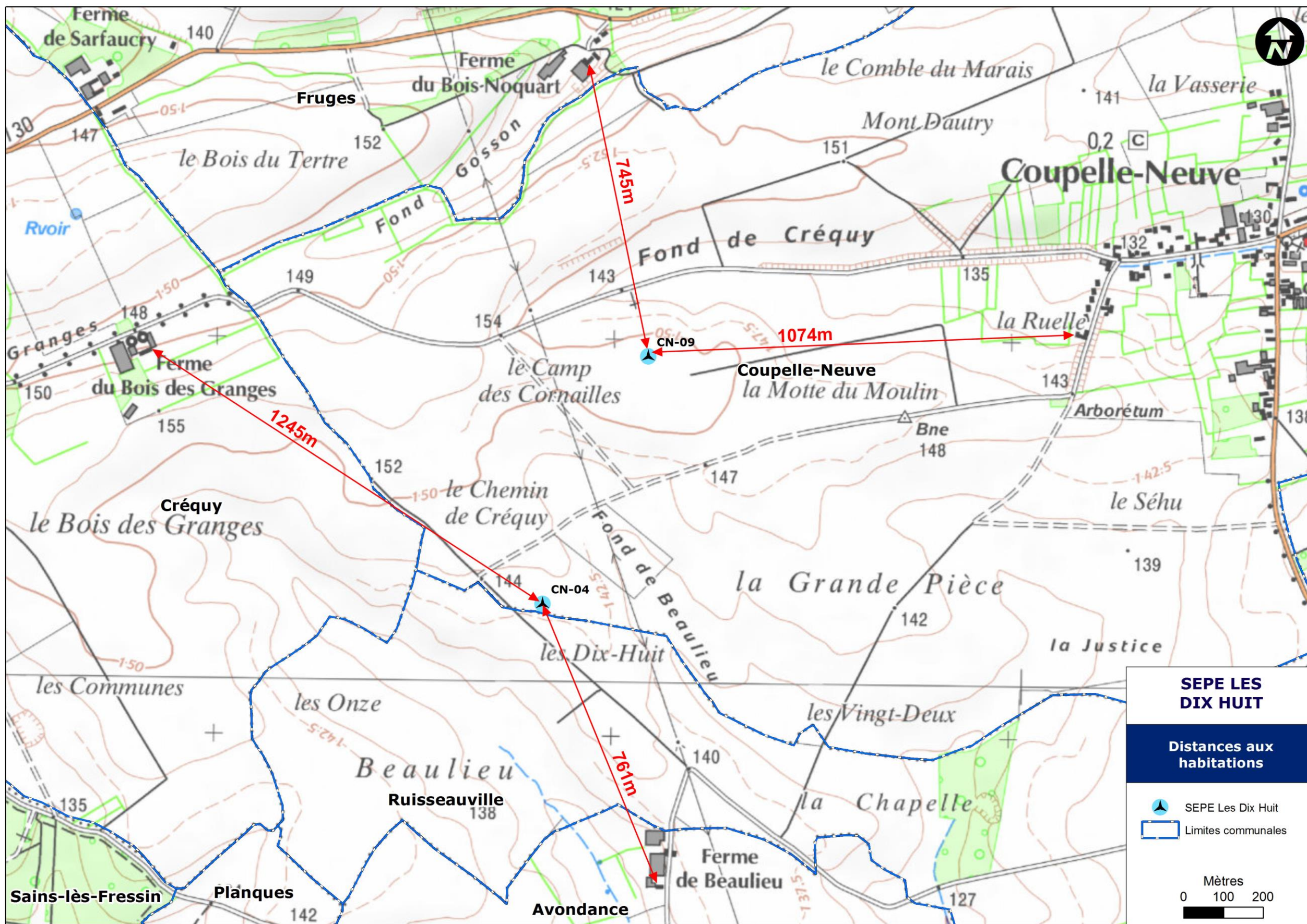

Carte 3 : Distances aux premières habitations (source : Ostwind, 2018)

3.1.3. Installations classées pour la protection de l'environnement (ICPE) et installations nucléaires de base

Installations nucléaires de base

Dans le Pas-de-Calais, aucune centrale nucléaire n'est présente. Toutefois, en raison de la présence dans le département limitrophe du Nord du Centre Nucléaire de Production d'Electricité de GRAVELINES et à titre préventif, certaines communes du Pas-de-Calais sont concernées. Cette centrale est située à 57 km au Nord de l'éolienne CN-09, la plus proche.

⇒ Aucune installation nucléaire de base n'intègre le périmètre d'étude de dangers.

Etablissement SEVESO

Aucun établissement classé SEVESO n'est recensé sur les territoires de Coupelle-Neuve, de Ruisseauville et de Créquy.

L'installation SEVESO « Seuil Haut » la plus proche appartient à la société Aperam Stainless France à ISBERGUES et est située à 29 km au Nord-Est de l'éolienne CN-09, la plus proche. L'établissement SEVESO « Seuil Bas » le plus proche appartient à l'entreprise TEREOS Sucrerie à Lilliers et est localisé à environ 29 km au Nord-Est de l'éolienne CN-09, la plus proche.

⇒ Aucun établissement SEVESO n'intègre le périmètre d'étude de dangers.

Etablissement ICPE – hors éolien

Relatif aux sites Installations Classées pour la Protection de l'Environnement (I.C.P.E.), aucun établissement n'est recensé sur le territoire des communes intégrant le périmètre d'étude de dangers.

⇒ Aucun établissement ICPE (hors éolien) n'intègre le périmètre d'étude de dangers.

Etablissement ICPE éolien

Le parc éolien en exploitation le plus proche est celui de la Communauté de Communes de Fruges, dont l'éolienne la plus proche est localisée à 1,9 km au Sud-Est de l'éolienne CN-09, la plus proche.

Deux parcs éoliens autorisés sont inventoriés dans le périmètre d'étude de dangers : le parc de Beaulieu, dont l'éolienne la plus proche est localisée à 240 m au Nord-Ouest de l'éolienne CN-04 et le parc de la Motte Moulin, dont l'éolienne la plus proche est localisée à 250 m au Sud-Est de l'éolienne CN-09.

⇒ Aucun parc éolien construit n'est présent dans le périmètre d'étude de dangers ;
 ⇒ Cependant, deux parcs éoliens autorisés (ceux de Beaulieu et de la Motte Moulin) sont inventoriés dans ce périmètre.

3.1.4. Autres activités

Le périmètre d'étude de dangers, recouvre principalement des champs, où une activité agricole est exercée (cultures de plateau ou élevage). Les résultats présentés ci-après sont issus des recensements agricoles de 2010 réalisés par l'AGRESTE.

De manière générale, l'activité agricole du territoire est tournée vers la grande culture avec des exploitations de taille moyenne : environ 75 hectares/exploitation pour la commune de Coupelle-Neuve, 108 hectares/exploitation pour la commune de Ruisseauville et 94 hectares/exploitation pour la commune de Créquy.

En 2010, les communes intégrant le périmètre d'étude de dangers comptaient :

- **Coupelle-Neuve :**
 - Nombre d'exploitations : 5 ;
 - Surface Agricole Utile communale (SAU) : 376 ha ;
 - Cheptel en Unité Gros Bétail (UGB) : 609 ;
 - Superficie labourable : 253 ha ;
 - Superficie en cultures permanentes : 0 ha ;
 - Superficie toujours en herbe : 124 ha.
- **Ruisseauville :**
 - Nombre d'exploitations : 3 ;
 - Surface Agricole Utile communale (SAU) : 325 ha ;
 - Cheptel en Unité Gros Bétail (UGB) : 181 ;
 - Superficie labourable : 279 ha ;
 - Superficie en cultures permanentes : 0 ha ;
 - Superficie toujours en herbe : 0 ha.
- **Créquy :**
 - Nombre d'exploitations : 18 ;
 - Surface Agricole Utile communale (SAU) : 1 687 ha ;
 - Cheptel en Unité Gros Bétail (UGB) : 2 135 ;
 - Superficie labourable : 1 264 ha ;
 - Superficie en cultures permanentes : 0 ha ;
 - Superficie toujours en herbe : 424 ha.

D'après les inventaires de terrain et les photographies aériennes, le périmètre d'étude de dangers est occupé par des terres arables pour la culture de céréales et par des pâtures.

Un poste source est également recensé dans le périmètre d'étude de dangers, à 215 m au Nord de l'éolienne CN-09

⇒ Une activité agricole est exercée sur les champs recouvrant le périmètre d'étude de dangers. Il ne s'agit toutefois pas de la seule activité recensée puisqu'un poste source est recensé au Nord de l'éolienne CN-09.

3.2. ENVIRONNEMENT NATUREL

3.2.1. Contexte climatique

Le climat du site d'étude est océanique, modulé par sa position septentrionale.

La station de référence la plus proche est celle de Saint-Michel-sur-Ternoise, à 20 km au Sud-Est du projet. Cependant, les données recueillies sur cette station sont très récentes (2014), et ne permettent pas une analyse plus globale sur de plus longues périodes. Le choix s'est donc reporté sur la station du Touquet-Paris-Plage, localisé à 36 km à l'Ouest du projet.

Les données énoncées dans les différents thématiques de cette partie (hormis pour la température et la pluviométrie) sont issues de la ville de Boulogne-sur-Mer, à 42 km au Nord-Ouest du projet.

Température

Le climat doux se vérifie, puisqu'on compte 9,9°C de température moyenne annuelle au niveau de la station du Touquet-Paris-Plage et des variations saisonnières moyennes (+/- 2°C en été et en hiver). Toutefois, au niveau du projet qui est plus dans les terres, l'effet de continentalité pourra se faire sentir avec une diminution légère des températures.

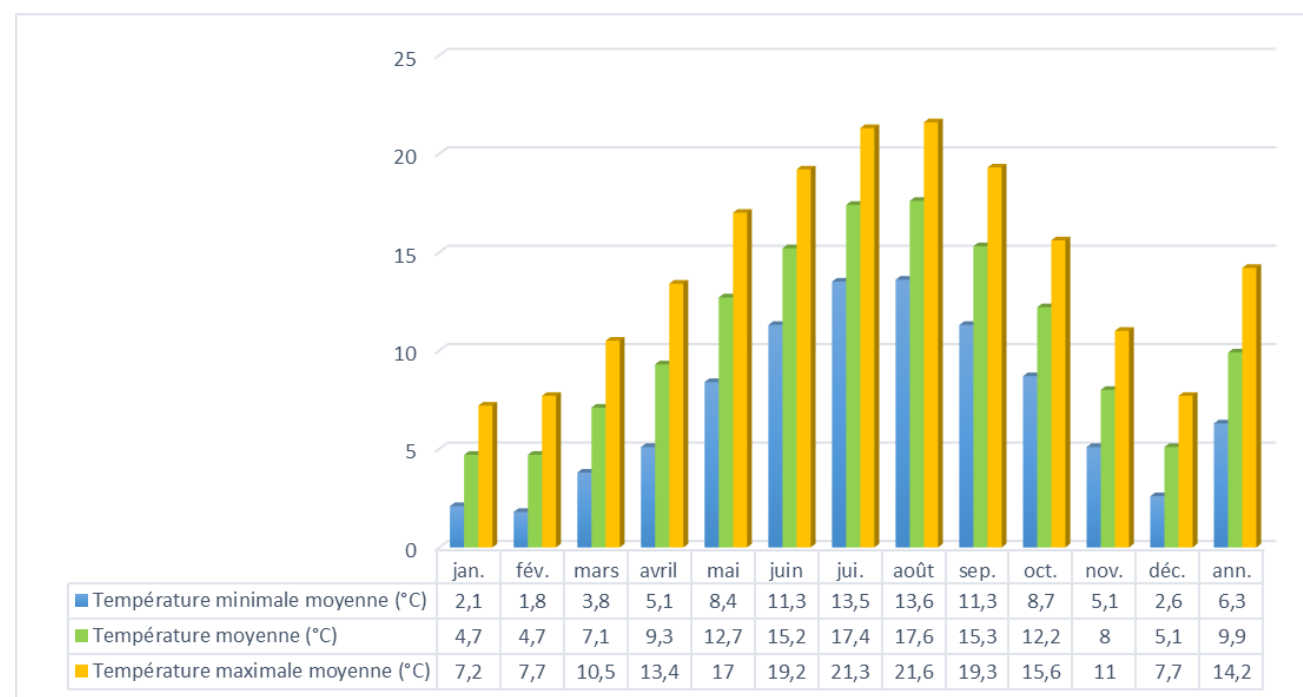

Figure 1 : Illustration des températures de 1981 à 2010 – Station du Touquet-Paris-Plage (source : infoclimat.fr, 2018)

Pluviométrie

Les précipitations sont réparties toute l'année, avec des maximums en automne et en hiver. Le total annuel des précipitations est important, avec 871,9 mm au Touquet-Paris-Plage ; supérieur à la station de Nice (767 mm).

Cependant, le nombre de jours de pluie (63 à Nice, 172 à Boulogne-sur-Mer (pas de donnée disponible pour la station du Touquet-Paris-Plage) confirme le caractère océanique du climat.

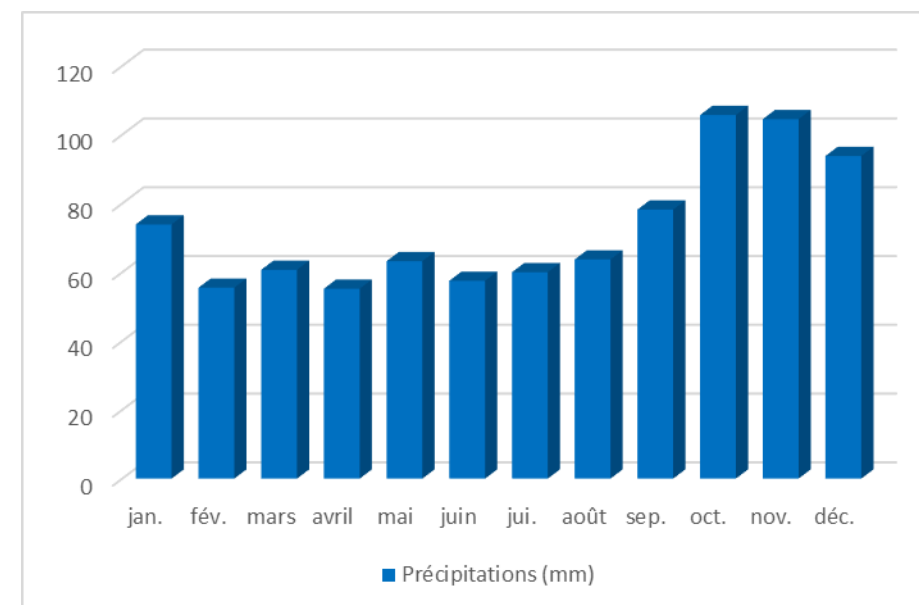

Figure 2 : Illustration des températures de 1981 à 2010 – Station du Touquet-Paris-Plage (source : infoclimat.fr, 2018)

Neige, gel

La ville de Boulogne-sur-Mer compte 13 jours de neige par an contre 14 jours par an pour la moyenne nationale. Elle connaît également 32 jours de gel par an.

Orage, grêle, brouillard, tempête

La ville de Boulogne-Sur-Mer compte 10 jours d'orage par an contre 14 pour la moyenne nationale. Le climat est faiblement orageux avec une densité de foudroiement (12), largement inférieure à celle au niveau national (20). Elle connaît également 40 jours de brouillard, soit similaire à la moyenne nationale. Enfin, elle compte 4 jours de grêle par an en moyenne.

Le vent est dit fort lorsque les rafales dépassent 57 km/h. La ville de Boulogne-Sur-Mer connaît 103 jours par an de vent fort.

Ensoleillement

Le secteur d'étude bénéficie d'un ensoleillement inférieur à la moyenne nationale : 1 684 h pour la station de Boulogne-Sur-Mer contre 1 973 h pour la moyenne française.

Analyse des vents

D'après le Schéma Régional Eolien de l'ancienne région Nord-Pas-de-Calais, le site d'étude intègre une zone ventée. Les vitesses de vent sont estimées à 50 m d'altitude entre 5 et 6 m/s.

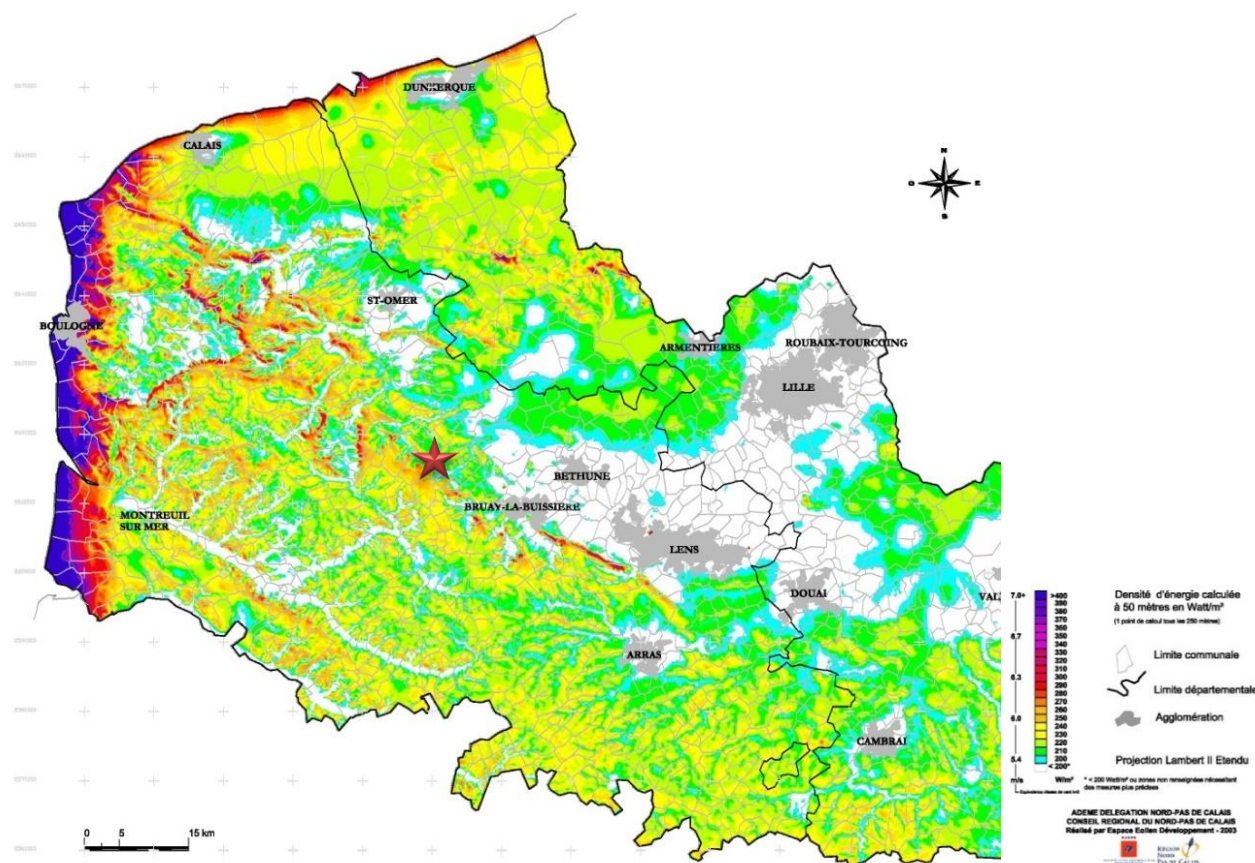

Carte 4 : Densité d'énergie à 50 m d'altitude / Légende : Etoile rouge – Localisation du projet (source : Atlas Régional Eolien, 2003)

Toutefois, ce gisement énergétique a été évalué à l'échelle régionale.

Afin d'obtenir des données plus précises quant au potentiel éolien de la zone d'implantation choisie, il est nécessaire de réaliser une étude aérodynamique in-situ, notamment afin de déterminer la direction et les vitesses de vent observées sur la zone d'étude.

C'est dans cette optique qu'Ostwind International a fait réaliser une étude de potentiel éolien basée sur des mâts de mesure de vent situés à proximité du site.

La rose des vents obtenue présente un flux principal de secteur sud-ouest. La variabilité de la vitesse des vents a également été étudiée et s'échelonne de 1 à 21 m/s.

La vitesse moyenne a été estimée comme supérieure à 6,5 m/s ce qui définit le site comme bien venté et parfaitement compatible avec l'installation d'éoliennes.

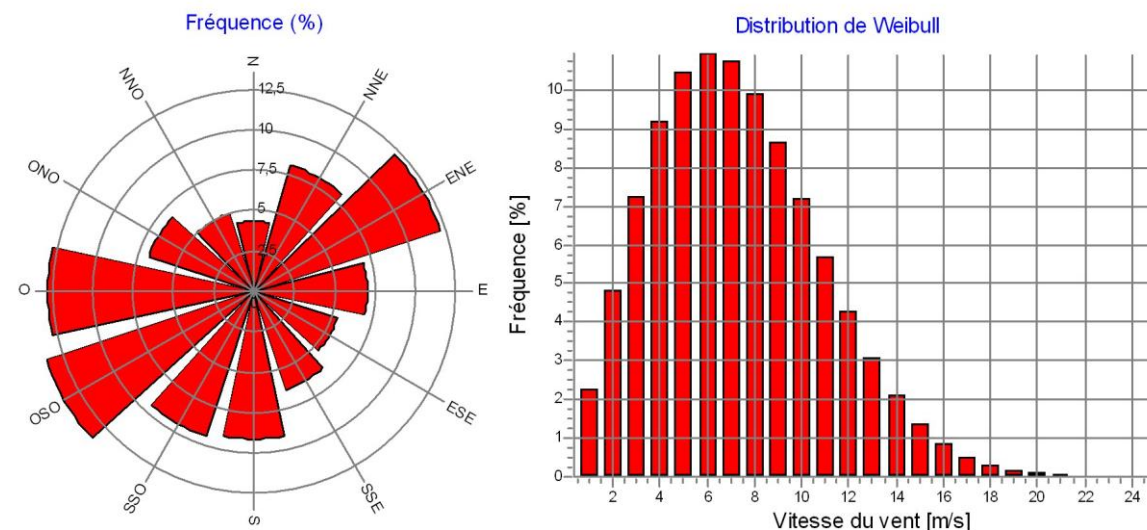

Figure 3 : Rose des vents et distribution des vitesses de vent sur le site à 92 m (source : Ostwind, 2015)

⇒ La vitesse des vents observée sur le site définie aujourd'hui ce dernier comme bien venté.

3.2.2. Risques naturels

L'information préventive sur les risques majeurs naturels et technologiques est essentielle pour renseigner la population sur ces risques dans le département mais aussi sur les mesures de sauvegarde mises en œuvre par les pouvoirs publics.

Le droit à cette information, institué en France par la loi du 22 juillet 1987 et inscrit à présent dans le Code de l'Environnement, a conduit à la rédaction dans le département du Pas-de-Calais d'un dossier Départemental des Risques Majeurs (DDRM), objet d'une révision en 2018. C'est sur cette dernière version que s'appuie l'analyse suivante.

⇒ Notons que l'arrêté préfectoral du Pas-de-Calais, en date du 1^{er} janvier 2018 fixant la liste des communes concernées par un ou plusieurs risques majeurs, indique que les communes du périmètre d'étude de dangers sont concernées par au moins un risque majeur.

INSEE	Commune	Risques naturels							Risque minier		Risques technologiques								
		Inondation	Séisme	Retrait-gonflement des sols argileux*	Cavité	PPRN		Arrêté Cat-Nat	Aléa minier	PPRM	Risque industriel			Risque nucléaire	TMD				
		AZI	Zonage	Présence	Présence	A/P/Aa	Aléa	Reconnu	Présence	PPRM**	ICPE	A/P	PPRT	Aléa	Ppi	CNEP Gravelines	Mode	Type canalisation	PCS
62246	Coupelle-Neuve		Faible			P	Cr Rcb	3									R		
62726	Ruisseauville		Faible					2									R		
62257	Créquy		Faible			P	In	8									R		

Légende :
 AZI : Aa : Aa – Aut : Authie – Can : Canche – Hem – Hem – Lia : Liane – Mau : Marais Audomarois – Sl : Slack --Wim : Wimereux – LyS : Lys Supérieure,
 - PPR : Aa : Approuvé par anticipation – A : Approuvé – P : Prescrit,
 - Aléa PPRN : Cr : Inondation par crue – In : Inondation – Rcb : Ruissellements et coulées de boue – Rnp : Remontée de nappe phréatique – lcb : Inondations et coulées de boue - Mvt : mouvement de terrain,
 - Type Littoral : SM : Submersion Marine - Rtc : Recul du trait de côte – Rfl : Retrait des falaises littorales,
 - Type ICPE : AS : SEVESO seuil haut – SB : SEVESO seuil bas – SETI Silos à Enjeux Très Importants – DV : Dépôt de munitions – DLI : Dépôt de Liquides Inflammables,
 - Aléa PPRT : Th : thermique - To : toxique - Sp : surpression,
 - Mode TMD : R : Route – F : Voie ferrée – N : Voie fluviale – C : Canalisation,
 Type canalisation : G : Gaz – T : Trapil (hydrocarbure) – O : oxygène – H : Hydrogène,
 * Présence à partir du niveau moyen.
 ** Aléas PPRM : mouvement de terrain minier, ouvrage de dépôt, gaz de mines,

Tableau 7 : Synthèse des risques majeurs sur les communes intégrant le périmètre d'étude de dangers (source : DDRM 62, 2018)

Arrêtés de catastrophes naturelles

Les communes intégrant le périmètre d'étude de dangers ont fait l'objet d'arrêtés de catastrophe naturelle (source : georisques.gouv.fr, 2018) pour cause de :

Commune	Nature de la catastrophe naturelle	Date arrêté
Coupelle-Neuve	Inondations et coulées de boue	18/07/1995
	Inondations et coulées de boue	21/02/1995
	Inondations, coulées de boue et mouvements de terrain	29/12/1999
Ruisseauville	Inondations, coulées de boue et mouvements de terrain	29/12/1999
	Inondations et coulées de boue	06/10/2005
Créquy	Inondations, coulées de boue et mouvements de terrain	29/12/1999
	Inondations et coulées de boue	07/04/1988
		24/12/1992
		18/05/1993
		11/01/1994
		21/02/1995
		18/07/1995
		21/02/1995

Tableau 8 : Inventaires des arrêtés de catastrophe naturel (source : georisques.gouv.fr, 2018)

Inondation

Définition

Une inondation est une submersion, rapide ou lente, d'une zone habituellement hors d'eau.

On distingue trois types d'inondations :

- La montée lente des eaux par débordement d'un cours d'eau ou remontée de la nappe phréatique,
- La formation rapide de crues torrentielles consécutives à des averses violentes,
- Le ruissellement pluvial renforcé par l'imperméabilisation des sols et les pratiques culturales limitant l'infiltration des précipitations.

Sur le territoire d'étude

Inondation par remontée de nappe

Le périmètre d'étude de dangers présente un risque par remontée de nappe allant d'une sensibilité faible à moyenne (source : inondationsnappes.fr, 2018).

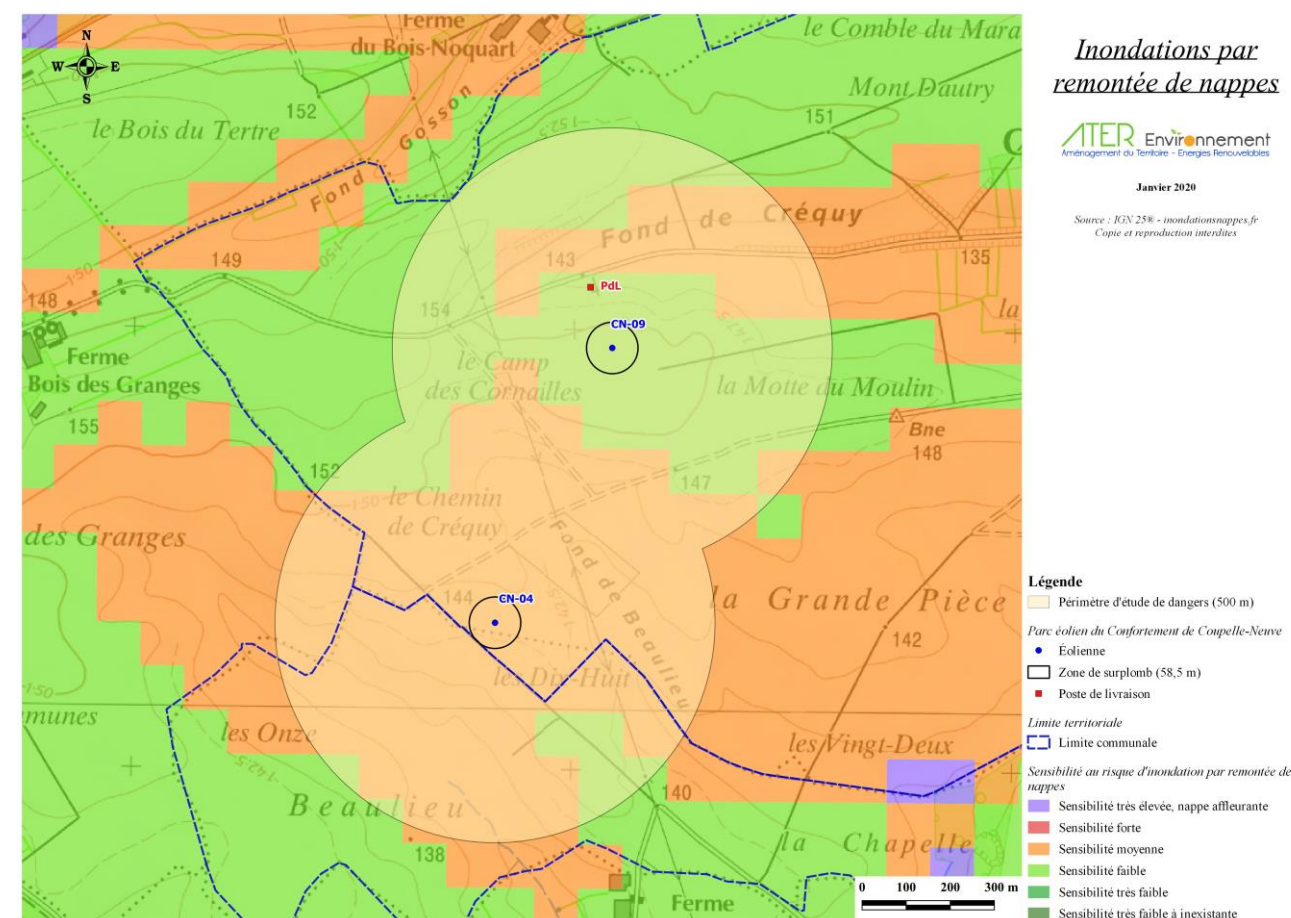

Carte 5 : Sensibilité du périmètre d'étude de dangers aux phénomènes d'inondations par remontée de nappe (source : inondationsnappes.fr, 2018)

Inondation par débordement de cours d'eau

La commune de Ruisseauville n'intègre aucun Plan de Prévention des Risques d'Inondation (PPRI).

La commune de Créquy intègre un PPRI, prescrit le 28/12/2000 mais sans plus d'information supplémentaire quant à son approbation.

La commune de Coupelle-Neuve intègre le PPRI de la vallée de la Lys supérieure, prescrit le 17/08/2000 et diffusé le 01/08/2002. Les études relatives à l'élaboration de ce PPRI sont en suspens (source : DDTM 62, 2018). De ce fait, le périmètre d'étude de dangers n'intègre aucun zonage réglementaire d'aléas.

⇒ Les communes de Coupelle-Neuve et de Créquy intègrent un Plan de Prévention des Risques aux Inondations. Cependant, au vu de la suspension des études relatives à l'élaboration du premier document (pour Coupelle-Neuve) et de l'absence d'information pour le second document (pour Créquy), le périmètre d'étude de dangers n'intègre aucun zonage réglementaire.

Mouvements de terrain

Définition

Les mouvements de terrain regroupent un ensemble de déplacements, plus ou moins brutaux, du sol ou du sous-sol, d'origine naturelle ou anthropique. Les volumes en jeux sont compris entre quelques mètres cubes et quelques millions de mètres cubes. Les déplacements peuvent être lents (quelques millimètres par an) ou très rapides (quelques centaines de mètres par jour).

Sur le territoire d'étude

Relatif à la présence de cavité : Aucune cavité n'est inventoriée sur les communes de Coupelle-Neuve, de Ruisseauville et de Créquy (source : georisques.gouv.fr, 2018).

⇒ Aucune cavité n'est présente sur le périmètre d'étude de dangers.

Relatif à l'aléas retrait et gonflement des argiles :

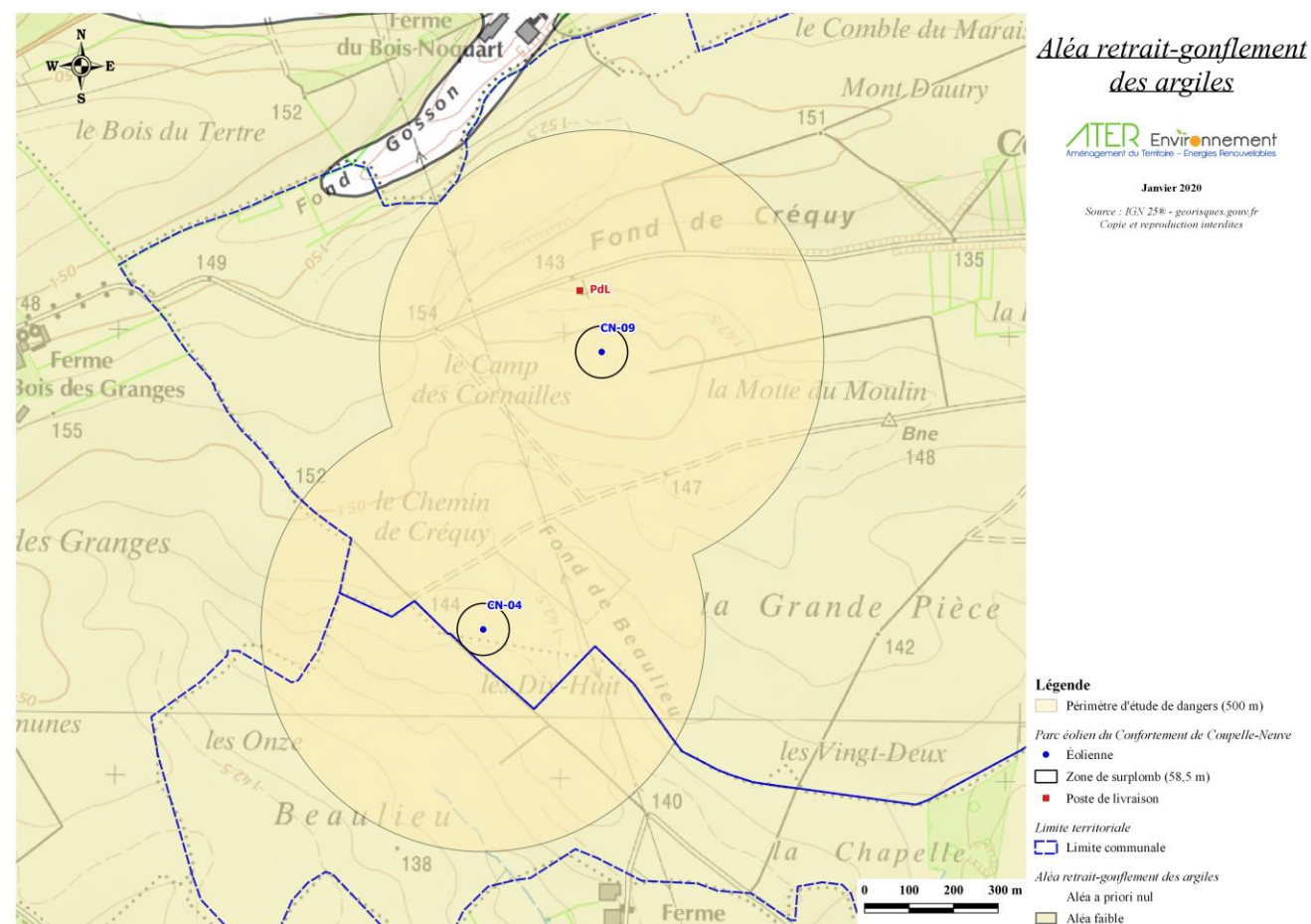

Carte 6 : Aléa retrait-gonflement des argiles sur le périmètre d'étude de dangers

⇒ Le périmètre d'étude de dangers est soumis à un aléa faible. Ce point sera confirmé ou infirmé par la réalisation de sondages lors de la phase de travaux.

Risque sismique

Définition

Un séisme est une fracturation brutale des roches en profondeur créant des failles dans le sol et parfois en surface, et se traduisant par des vibrations du sol transmises aux bâtiments. Les dégâts observés sont fonction de l'amplitude, de la durée et de la fréquence des vibrations.

Le séisme est le risque naturel majeur qui cause le plus de dégâts.

Depuis le 22 octobre 2010, la France dispose d'un nouveau zonage sismique divisant le territoire national en cinq zones de sismicité croissante en fonction de la probabilité d'occurrence des séismes (source : planseisme.fr).

Sur le territoire d'étude

L'actuel zonage sismique classe les communes d'accueil du projet en zone de sismicité faible. L'indice de sismicité 2 est soumis à des règles de construction parasismique applicables aux nouveaux bâtiments, et aux bâtiments anciens dans des conditions particulières, l'aléa sismique étant qualifié de faible.

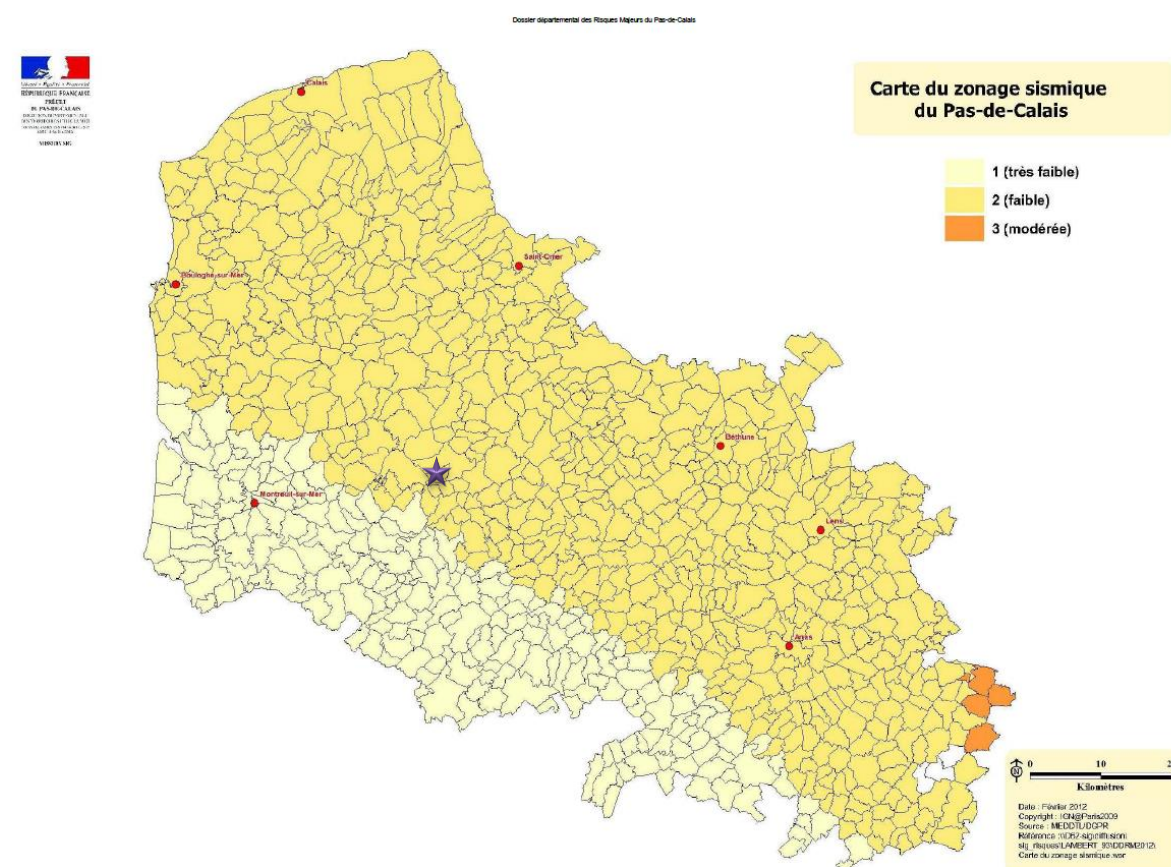

Carte 7 : Zones sismiques dans le Pas-de-Calais – Légende : Etoile violette / Localisation du projet (source : DDRM 62, 2018)

⇒ Le périmètre d'étude de dangers est soumis à un risque sismique faible.

Feux de forêt

Définition

Les feux de forêts sont des incendies qui se déclarent et se propagent sur une surface d'au moins un demi-hectare de forêt, de lande, de maquis, ou de garrigue.

Pour se déclencher et progresser, le feu a besoin des trois conditions suivantes :

- **Une source de chaleur** (flamme, étincelle) : très souvent l'homme est à l'origine des feux de forêts par imprudence (travaux agricoles et forestiers, cigarettes, barbecue, dépôts d'ordures...), accident ou malveillance,
- **Un apport d'oxygène** : le vent active la combustion,
- **Un combustible** (végétation) : le risque de feu est lié à différents paramètres : sécheresse, état d'entretien de la forêt, composition des différentes strates de végétation, essences forestières constituant les peuplements, relief,...

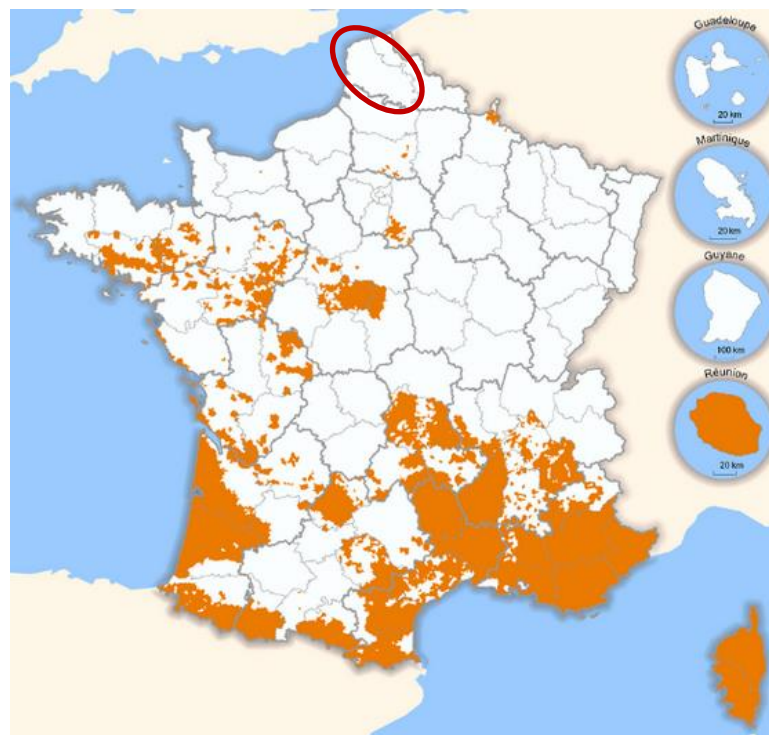

Carte 8 : Localisation des communes exposées aux risques de feux de forêts – Légende : Orange / Communes exposées, Cercle rouge / Département du Pas-de-Calais (MEEDM, base de données Gaspar, mars 2010)

Sur le territoire d'étude

Le Dossier Départemental des Risques Majeurs du Pas-de-Calais ne qualifie pas le risque incendie de forêt. Il peut donc être considéré comme très faible.

⇒ Le périmètre d'étude de dangers est soumis à un risque de feux de forêt très faible.

Tempête

Définition

L'atmosphère est un mélange de gaz et de vapeur d'eau, répartie en couches concentriques autour de la Terre. Trois paramètres principaux caractérisent l'état de l'atmosphère :

- **La pression** : les zones de basses pressions sont appelées **dépressions** celles où les pressions sont élevées, **anticyclones** ;
- **La température** ;
- **Le taux d'humidité** : une tempête correspond à l'évolution d'une perturbation atmosphérique ou dépression où se confrontent deux masses d'air aux caractéristiques bien distinctes (température – humidité).

Cette confrontation engendre un gradient de pression très élevé, à l'origine de vents violents et/ou de précipitations intenses. On parle de tempêtes pour des vents moyens supérieurs à 89 km/h (degré 10 de l'échelle de Beaufort qui en comporte 12).

Les tempêtes d'hiver sont fréquentes en Europe, car les océans sont encore chauds et l'air polaire déjà froid. Venant de l'Atlantique, elles traversent généralement la France en trois jours, du Sud-Ouest au Nord-Est, leur vitesse de déplacement étant de l'ordre de 50 km/h.

Sur le territoire d'étude

En France, ce sont en moyenne chaque année quinze tempêtes qui affectent nos côtes, dont une à deux peuvent être qualifiées de " fortes " selon les critères utilisés par Météo-France. Bien que le risque tempête intéresse plus spécialement le quart Nord-Ouest du territoire métropolitain et la façade atlantique dans sa totalité, les tempêtes survenues en décembre 1999 ont souligné qu'aucune partie du territoire n'est à l'abri du phénomène.

⇒ Le périmètre d'étude de dangers est soumis à un risque de tempête probable.

Foudre

Définition

Pour définir l'activité orageuse d'un secteur, il est fait référence à la densité de foudroiement qui correspond au nombre d'impact foudre par an et par km² dans une région.

Sur le territoire d'étude

Le climat global du département est faiblement orageux (densité de foudroiement de 12 nettement inférieure à la moyenne nationale de 20).

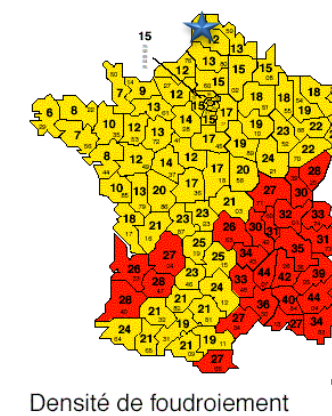

Carte 9 : Densité de foudroiement en France métropolitaine - Légende : Etoile / Localisation du projet (source : Météo France)

⇒ Le périmètre d'étude de dangers est soumis à un risque foudre faible.

Risque littoral

Définition

Le risque littoral se caractérise par la proximité de l'activité humaine avec la survenance de deux types de phénomènes pouvant interférer l'un avec l'autre. D'une part, la submersion marine qui est une inondation lente ou rapide par la mer de zones habituellement hors d'eau. Et d'autre part l'érosion du trait de côte qui est une résultante de l'action combinée des vagues, du vent, des courants et de la flore fixatrice du substrat.

Sur le territoire d'étude

Concernant les inondations par submersion marine

Dans les estuaires et zones littorales, la conjonction de vents violents, d'une surcote liée à une tempête, associées à un fort coefficient de marée et à un phénomène de vague peut engendrer une submersion marine parfois aggravée par la destruction ou la fragilisation de barrières naturelles ou d'ouvrages de protection.

La projection de paquets de mer peut aussi être observée au niveau des ouvrages qui peuvent emporter les badauds (zone de déferlement). Ces paquets de mer peuvent aussi transporter des galets et autres projectiles qui peuvent atteindre les passants mais aussi les façades du premier rang d'habitation faisant face à la mer.

Concernant l'érosion littorale

Ce phénomène naturel affecte aussi bien les côtes rocheuses par glissement et effondrement de falaise que les côtes sableuses soumises à l'érosion par les vagues et les courants marins.

⇒ Le périmètre d'étude de dangers étant éloigné du littoral le plus proche (environ 35 km à l'Est), le risque littoral est considéré comme faible.

3.3. ENVIRONNEMENT MATERIEL

L'environnement matériel inventorié dans le périmètre d'étude de dangers est présenté sur la carte ci-après.

3.3.1. Voies de communication

Les seules voies de communication présentes dans la zone d'étude de dangers sont des infrastructures routières, aucune voie navigable ou ferroviaire n'étant présente.

Infrastructure aérienne

Relatif à l'aviation militaire, d'après le courrier-réponse en date du 15/01/2018, la Défense indique que le projet n'est pas concerné par des servitudes radioélectriques militaires, et émet par conséquent un avis favorable.

Relatif à l'aviation civile, un courrier de demande a été envoyé, par la société OSTWIND, le 18 décembre 2017. Il reste à ce jour sans réponse.

Infrastructure routière présente sur le périmètre d'étude

Le domaine routier est confié au Conseil Départemental du Pas-de-Calais.

Sur le périmètre d'étude de dangers

Une partie des infrastructures routières suivantes se situe dans le périmètre d'étude de dangers :

- Des voies communales, identifiées Vc sur la carte ;
- Des chemins ruraux, identifiés Cr sur la carte.

Définition du trafic

Concernant les chemins ruraux (ou communaux) et les voies communales, aucune donnée n'est disponible. Toutefois, d'après les communes, le trafic est estimé inférieur à 2 000 véhicules/jour.

Éloignement par rapport aux éoliennes

Ci-après sont présentées les distances des éoliennes par rapport aux différentes voies de communication recensées dans le périmètre d'étude.

Numéro de l'éolienne	Voie communale	Chemin rural
CN-09	179 m de Vc 1	116 m Cr 4
	248 m de Vc 2	291 m Cr 5
	308 m de Vc 3	387 m Cr 3
CN-04	140 m de Vc 3	61 m de Cr 1
	366 m de Vc 2	154 m de Cr 3
		260 m de Cr 2

Tableau 9 : Distance des éoliennes par rapport aux infrastructures routières présentes dans le périmètre d'étude de dangers

⇒ Aucune infrastructure routière structurante n'intègre le périmètre d'étude de dangers.

Chemins de randonnée

Aucun chemin de randonnée ne traverse le périmètre d'étude de dangers. Le plus proche est celui des « 7 Clochers », localisé à 1,8 km au Nord-Est de l'éolienne CN-09, la plus proche.

⇒ Aucun chemin de randonnée n'est recensé dans le périmètre d'étude de dangers.

Risque de transport de matière dangereuse (TMD)

Le risque de transport de marchandises dangereuses, ou risque TMD, est consécutif à un accident se produisant lors du transport de ces marchandises par voie routière, ferroviaire, voie d'eau.

Les communes situées dans le périmètre d'étude de dangers sont soumises à un risque de transport de matières dangereuses par voie routière d'après le Dossier Départemental des Risques Majeurs (Pas-de-Calais, 2018).

⇒ Les communes de Coupelle-Neuve, de Ruisseauville et de Créquy sont soumises au risque TMD d'après le DDRM du Pas-de-Calais.

3.3.2. Réseaux publics et privés

Radioélectrique

Selon l'Agence Nationale des Fréquences (source : servitudes.anfr.fr, mars 2018), aucune servitude radioélectrique n'a été recensée au niveau du périmètre d'étude de dangers.

Canalisation de gaz

Par son courrier réponse en date du 12/01/2018, le gestionnaire de réseau GRT Gaz indique qu'il n'exploite aucune exploitation d'ouvrage de transport de gaz à proximité du projet.

Réseau électrique

Une ligne électrique Haute Tension 400 kV traverse le périmètre d'étude de dangers. Un poste source a été inventorié à 215 m au Nord de l'éolienne CN-09.

Dans un courrier en date du 15 mai 2017, le gestionnaire de réseau RTE inventorie les éoliennes CN-04 et CN-09 respectivement à 220 m et à 218 m de la ligne électrique Haute Tension. RTE précise également qu'une distance de sécurité est préconisée par la DREAL, égale à 1,4 fois la hauteur totale des éoliennes, soit 210 m.

Au vu que cette distance est respectée, RTE n'émet aucune réserve sur l'implantation des éoliennes CN-04 et CN-09.

Captage AEP

Le périmètre d'étude de dangers du projet n'intègre aucun périmètre de captage d'alimentation en eau potable.

Radar Météo France

Dans son courrier en date du 15/01/2018, Météo France informe que le projet se situe à une distance approximative de 47 kilomètres du radar le plus proche (radar d'Abbeville). Cette distance est supérieure à la distance minimale d'éloignement (30 km) fixée par l'arrêté du 26 août 2011 relatif aux installations de production d'électricité utilisant l'énergie éolienne. Dès lors aucune contrainte spécifique ne pèse sur le projet au regard des radars météorologiques et l'avis de Météo France n'est pas requis pour sa réalisation.

Autres réseaux publics

Aucun autre réseau public ou privé n'est présent dans le périmètre d'étude de dangers.

3.3.3. Autres ouvrages publics

Aucun autre ouvrage public n'est présent sur le périmètre d'étude de dangers.

3.3.4. Patrimoine historique et culturel

Monument historique

Aucun monument historique n'est présent dans le périmètre d'étude de dangers. Le plus proche est le château de Créquy. Il s'agit d'un monument inscrit au titre des Monuments Historiques, localisé sur le territoire communal du même nom, à 3,6 km à l'Ouest de l'éolienne CN-04, la plus proche.

Archéologie

En l'absence de réponse de la part de la Direction Régionale des Affaires Culturelles, conformément aux dispositions du Code de l'Urbanisme du Patrimoine, notamment son livre V, le service régional de l'archéologie pourra être amené à prescrire, lors de l'instruction du dossier, une opération de diagnostic archéologique visant à détecter tout élément du patrimoine archéologique qui se trouverait dans l'emprise des travaux projetés.

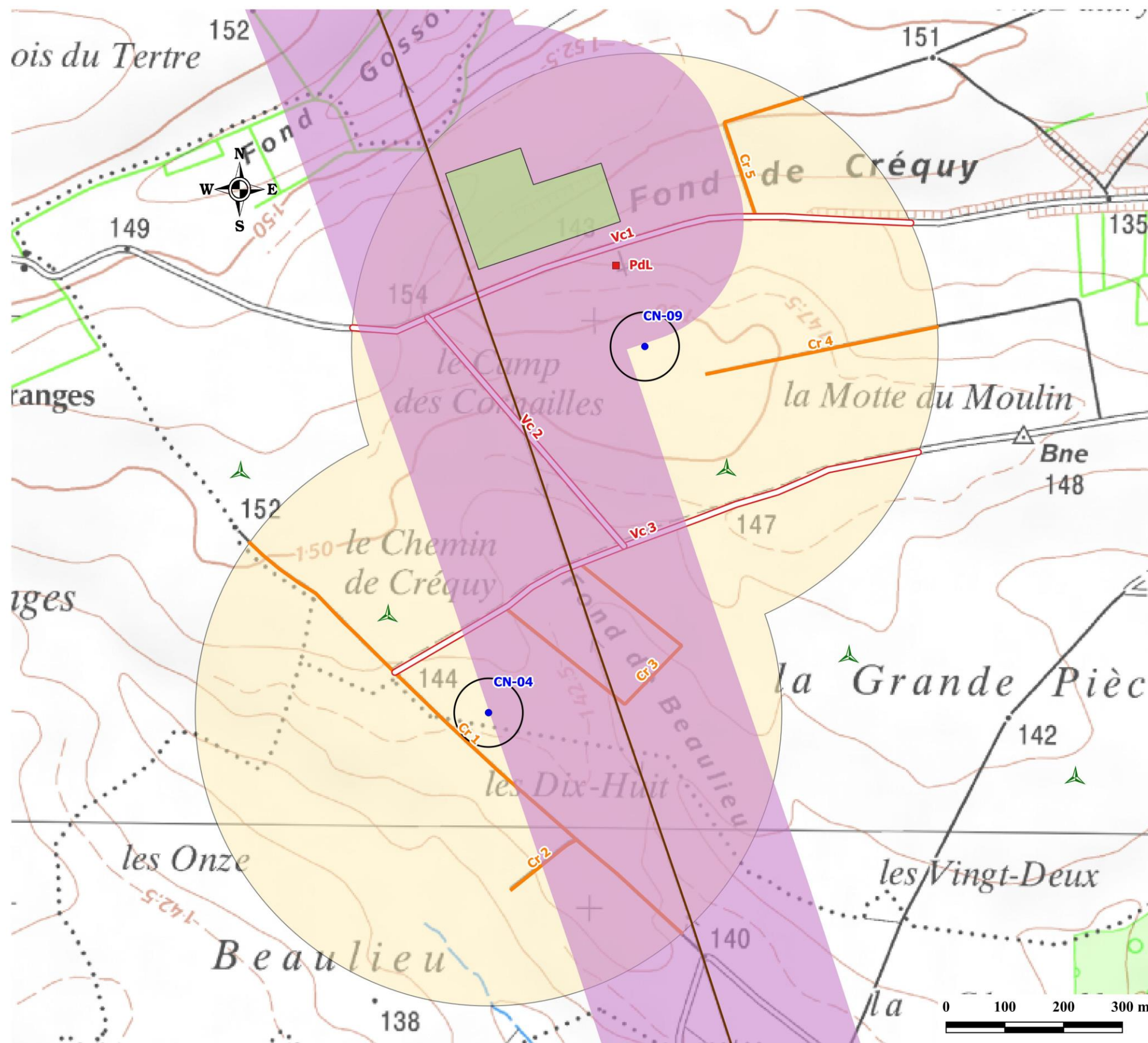

Enjeux matériels

ATER Environnement
Aménagement du Territoire - Energies Renouvelables

Janvier 2020

Source : IGN 25® - Copie et reproduction interdites

Légende

- Périmètre d'étude de dangers (500 m)
- Parc éolien du Confortement de Coupelle-Neuve*
- Éolienne
- Zone de surplomb (58,5 m)
- Poste de livraison
- Parc éolien riverain*
- Éolienne accordée
- Servitudes électriques*
- Poste source
- Ligne électrique haute tension (400 kV)
- Périmètre de protection (210 m)
- Infrastructures routières*
- Voies communales
- Chemins ruraux

Carte 10 : Enjeux matériels au sein du périmètre d'étude de dangers

3.4. CARTOGRAPHIE DE SYNTHÈSE

En conclusion de ce chapitre, une cartographie de synthèse permet d'identifier géographiquement les enjeux à protéger dans le périmètre d'étude de dangers (voir carte n°11). Les différents périmètres d'étude (zone de surplomb, de ruine, de projection de glace ...) correspondent aux différents scénarii de risque développés dans le chapitre 8.

3.4.1. Définitions des périmètres d'étude

Selon les risques encourus, différents périmètres d'étude (ou zone d'effet) ont été identifiés :

- **Zone de surplomb (0 – 58,5 m)** : elle correspond à la zone de risque de chute d'éléments provenant de la machine ou de chute de glace, par action de la gravité. Le rayon de rotor de 58,5 m est donc retenu comme rayon de cette zone autour de chaque éolienne afin d'étudier le cas le plus défavorable.

La surface au sol potentiellement impactée par une chute d'éléments est maximisée en considérant la chute d'une pale entière. Elle est donc définie par la formule :

$$\text{Rayon rotor} \times \text{diamètre base pale} / 2$$

La surface au sol potentiellement impactée par une chute d'éléments est de 117 m² ;

- **Zone d'effondrement (0 – 150 m)** : aussi appelée zone de ruine de machine, elle correspond à la zone où l'éolienne peut tomber au sol, soit une zone de rayon correspondant à la hauteur totale de l'éolienne (150 m pour le présent projet).

La surface au sol potentiellement impactée par l'effondrement de la machine est définie par la formule suivante :

$$(\text{Hauteur moyeu} \times \text{diamètre base mât}) + (3 \times \text{rayon rotor} \times \text{diamètre base pale} / 2)$$

La surface d'impact de l'effondrement est donc de 707,85 m² ;

- **Zone de projection de glace (0 – 312,8 m)** : elle correspond à la zone où des morceaux de glace, généralement formés sur les pales, peuvent être projetés lors de la mise en route de la machine et pendant son fonctionnement. Ce périmètre est défini selon la formule suivante :

$$1,5 \times (\text{hauteur au moyeu} + \text{diamètre du rotor})$$

Le rayon maximal de projection de glace est donc de 312,8 m ;

- **Zone de projection de pale (0 – 500 m)** : elle correspond à la zone où des morceaux de pale, dans le cas d'une fracture de cette dernière, peuvent être projetés. Cette zone a été définie par le SER/FEE/INERIS dans sa trame type (2012) comme étant limitée à **500 m du mât de la machine**.

3.4.2. Les enjeux humains

Relatifs aux établissements recevant du public (ERP)

Aucun établissement recevant du public n'intègre le périmètre d'étude de dangers.

Relatif aux terrains non bâtis

Les terrains localisés dans le périmètre d'étude de dangers sont constitués de champs, ce qui les inclut donc dans la catégorie « terrains non aménagés et très peu fréquentés » de la circulaire du 10 mai 2010.

Or, en s'appuyant sur les données de cette circulaire pour les terrains non aménagés et très peu fréquentés (champs, prairies, forêts, friches, marais...), la formule suivante est utilisée afin de calculer le nombre d'individus présent sur ces terrains : 1 personne par tranche de 100 ha.

Pour chaque éolienne, la superficie de ces terrains non bâtis a été calculée à partir de la formule suivante :

$$Z_E = \pi \times R^2$$

Remarque : Z_E correspond à la zone d'effet du risque identifié (cf.8.2)

	Zone de surplomb	Zone d'effondrement	Zone de projection de glace	Intégralité du périmètre
Rayon (m)	58,5 m	150 m	312,8 m	500 m
Superficie (ha)	1,08	7,07	30,73	78,5
Nombre d'individus	0,02 personne	0,08 personne	0,31 personnes	0,79 personnes

Tableau 10 : Définition de l'enjeu humain relatif aux terrains non bâtis

Relatif aux infrastructures routières structurantes

En s'appuyant sur la circulaire du 10 mai 2010, récapitulant les règles méthodologiques applicables aux études de dangers du Ministère de l'Ecologie, de l'Energie, du Développement Durable et de la Mer, « les voies de circulation qui sont prises en considération sont celles empruntées par un nombre significatif de personnes (plus de 2 000 véhicules/jour) qui ne sont pas déjà comptées parmi les personnes exposées dans d'autres catégories d'installations [...] ».

Dans le guide technique de l'INERIS, utilisé pour la rédaction de la présente étude de dangers (élaboré en concertation par la Direction Générale de la Prévention des Risques (DGPR), le Syndicat des Energies Renouvelables (SER) et la Fédération Energie Eolienne (FEE)), il est indiqué que les voies de circulation n'ont à être prises en considération que si elles sont empruntées par plus de 2 000 véhicules/jour. Les routes dont le trafic journalier est inférieur à cette valeur sont assimilées au terrain non bâti aménagés mais peu fréquentés.

Aucune infrastructure routière structurante n'évolue dans le périmètre d'étude de dangers.

Relatif aux infrastructures routières non structurantes

En s'appuyant sur la circulaire du 10 mai 2010, pour les terrains aménagés mais peu fréquentés (voies de circulation non structurantes, jardins et zones horticoles, vignes, zones de pêche, gares de triage, etc.) la formule suivante est utilisée : 1 personne par tranche de 10 ha, afin de calculer le nombre d'individus présent sur ces terrains.

Selon le guide de l'INERIS, sont considérés comme terrains aménagés mais peu fréquentés, les voies de circulation non structurantes (< 2 000 véhicules par jour).

Le tableau suivant comptabilise le nombre de personnes impactées par éolienne par zone d'effet des risques identifiés. Pour les calculs de surface impactée, on considère une largeur d'infrastructure de 5 m pour les chemins d'exploitation et de 10 m pour les voies communales.

Nom de la voie de circulation	Périmètre concerné	Longueur de l'infrastructure (mètres)	Surface en ha	Nombre d'individus exposés 1 personne / 10 ha
Eolienne CN-04				
Vc2	Zone de projection de pale	281	0,28	0,03
Vc3	Zone d'effondrement	109	0,11	0,02
	Zone de projection de glace	385	0,39	0,04
Cr1	Zone de projection de pale	596	0,60	0,06
	Zone d'effondrement	274	0,14	0,02
	Zone de projection de glace	615	0,31	0,04
Cr2	Zone de projection de pale	992	0,50	0,05
	Zone de projection de glace	140	0,07	0,01
Cr3	Zone de projection de pale	140	0,07	0,01
	Zone de projection de glace	501	0,25	0,03
Cr3	Zone de projection de pale	623	0,31	0,04
	Zone de projection de glace			
Eolienne CN-09				
Vc1	Zone de projection de glace	547	0,55	0,06
	Zone de projection de pale	987	0,99	0,10
Vc2	Zone de projection de glace	378	0,38	0,04
	Zone de projection de pale	513	0,51	0,06
Vc3	Zone de projection de glace	119	0,12	0,02
	Zone de projection de pale	753	0,75	0,08
Cr3	Zone de projection de pale	203	0,10	0,02
Cr4	Zone d'effondrement	41	0,02	0,01
	Zone de projection de glace	212	0,11	0,02
	Zone de projection de pale	402	0,20	0,03
Cr5	Zone de projection de glace	38	0,02	0,01
	Zone de projection de pale	307	0,15	0,02

Tableau 13 : Définition de l'enjeu humain relatif aux terrains aménagés mais peu fréquentés

Relatif aux chemins de randonnées

Pour les chemins de promenade, de randonnée, la circulaire du 10 mai 2010 nous indique de compter 2 personnes pour 1 kilomètre par tranche de 100 promeneurs/jour en moyenne. Or malgré l'absence de données actuelles, nous pouvons confirmer, de par la connaissance du site, que la fréquentation du chemin de randonnée présent sur le site (GRP Tour du Ternois Nord) est plutôt en moyenne de l'ordre de 10 personnes par jour maximum.

Aucun chemin de randonnée ne traverse le périmètre d'étude de dangers.

Synthèse

Ci-dessous se trouve le tableau récapitulatif des différents enjeux humains par périmètre d'étude (ou zone d'effet) et par éolienne :

Eolienne	Ensemble homogène	Superficie exposée (ha ou km)	Règle de calcul	Enjeux humains	Enjeux humains totaux
Zone de surplomb					
CN-04	Terrains non aménagés et très peu fréquentés	1,08	1 pers / 100 ha	0,02	0,02
	Terrains aménagés mais peu fréquentés	0,00	1 pers / 10 ha	0,00	
CN-09	Terrains non aménagés et très peu fréquentés	1,08	1 pers / 100 ha	0,02	0,02
	Terrains aménagés mais peu fréquentés	0,00	1 pers / 10 ha	0,00	
Zone d'effondrement					
CN-04	Terrains non aménagés et très peu fréquentés	6,82	1 pers / 100 ha	0,07	0,10
	Terrains aménagés mais peu fréquentés	0,25	1 pers / 10 ha	0,03	
CN-09	Terrains non aménagés et très peu fréquentés	7,05	1 pers / 100 ha	0,08	0,09
	Terrains aménagés mais peu fréquentés	0,02	1 pers / 10 ha	0,01	
Zone de projection de glace					
CN-04	Terrains non aménagés et très peu fréquentés	29,72	1 pers / 100 ha	0,30	0,41
	Terrains aménagés mais peu fréquentés	1,01	1 pers / 10 ha	0,11	
CN-09	Terrains non aménagés et très peu fréquentés	29,56	1 pers / 100 ha	0,30	0,42
	Terrains aménagés mais peu fréquentés	1,17	1 pers / 10 ha	0,12	
Zone de projection de pale					
CN-04	Terrains non aménagés et très peu fréquentés	76,79	1 pers / 100 ha	0,77	0,95
	Terrains aménagés mais peu fréquentés	1,75	1 pers / 10 ha	0,18	
CN-09	Terrains non aménagés et très peu fréquentés	75,83	1 pers / 100 ha	0,76	1,04
	Terrains aménagés mais peu fréquentés	2,71	1 pers / 10 ha	0,28	

Tableau 11 : Récapitulatif des enjeux humains

Pour rappel, les terrains non aménagés et très peu fréquentés correspondent aux terrains non bâtis à savoir les champs, prairies, forêts, friches, marais.... Les terrains aménagés mais peu fréquentés correspondent aux voies de circulation non structurantes, aux voies communales, aux chemins agricoles, aux sentiers de randonnées...

3.4.3. Enjeux matériels

Outre l'installation en elle-même, les principaux enjeux matériels sont :

- Les infrastructures routières ;
- La ligne électrique haute tension (400 kV) ;
- Les faisceaux hertziens ;
- Le poste source.

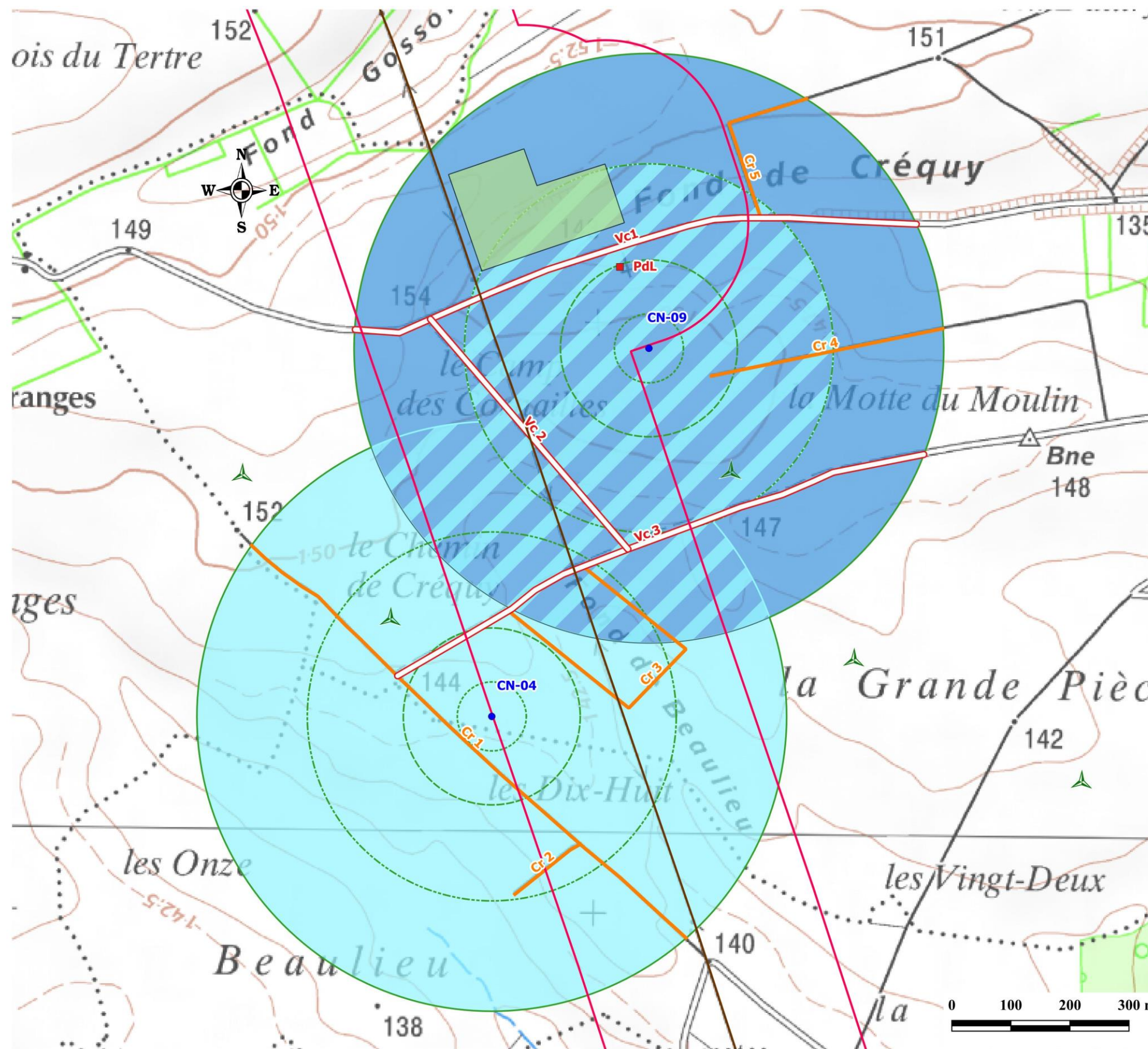

Enjeux matériels et humains

ATER Environnement
Aménagement du Territoire - Energies Renouvelables

Janvier 2020

Source : IGN 25® - Copie et reproduction interdites

Légende

Parc éolien du Confortement de Coupelle-Neuve

- Éolienne
- Poste de livraison

Scénarios étudiés

- ⋯ Risque de chute de glace ou autre élément (58,5 m)
- ⋯ Risque d'effondrement (150 m)
- ⋯ Risque de projection de glace (312,8 m)
- ⋯ Risque de projection de pale (500 m)

Personnes exposées

- Moins de 1 personne
- Entre 1 et 10 personnes

Parc éolien riverain

- ▲ Éolienne accordée

Servitudes électriques

- Poste source
- Ligne électrique haute tension (400 kV)
- Périmètre de protection (210 m)

Infrastructures routières

- Voies communales
- Chemins ruraux

Carte 11 : Enjeux humains dans le périmètre d'étude de dangers

4 DESCRIPTION DE L'INSTALLATION

Ce chapitre a pour objectif de caractériser l'installation envisagée ainsi que son organisation et son fonctionnement, afin de permettre d'identifier les principaux potentiels de danger qu'elle représente (chapitre 5), au regard notamment de la sensibilité de l'environnement décrit précédemment.

4.1. CARACTERISTIQUES DE L'INSTALLATION

4.1.1. Caractéristiques générales d'un parc éolien

Un parc éolien est une centrale de production d'électricité à partir de l'énergie du vent. Il est composé de plusieurs aérogénérateurs et de leurs annexes (cf. schéma du raccordement électrique au paragraphe 4.3.1) :

- Plusieurs éoliennes fixées sur une fondation adaptée, accompagnée d'une aire stabilisée appelée « plateforme » ou « aire de grutage » ;
- Un réseau de câbles enterrés permettant d'évacuer l'électricité produite par chaque éolienne vers le ou les poste(s) de livraison électrique (appelé « réseau inter-éolien ») ;
- Un ou plusieurs poste(s) de livraison électrique, concentrant l'électricité des éoliennes et organisant son évacuation vers le réseau public d'électricité au travers du poste source local (point d'injection de l'électricité sur le réseau public) ;
- Un réseau de câbles enterrés permettant d'évacuer l'électricité regroupée au poste de livraison vers le poste source (appelé « réseau externe » et appartenant le plus souvent au gestionnaire du réseau de distribution d'électricité) ;
- Un réseau de chemins d'accès ;
- Éventuellement des éléments annexes type mât de mesure de vent, aire d'accueil du public, aire de stationnement, etc.

Éléments constitutifs d'un aérogénérateur

Au sens de l'arrêté du 26 août 2011 relatif aux installations de production d'électricité utilisant l'énergie mécanique du vent au sein d'une installation soumise à autorisation au titre de la rubrique 2980 de la législation des Installations Classées pour la Protection de l'Environnement, les aérogénérateurs (ou éoliennes) sont définis comme un dispositif mécanique destiné à convertir l'énergie du vent en électricité, composé des principaux éléments suivants : un mât, une nacelle, le rotor auquel sont fixées les pales, ainsi que, le cas échéant, un transformateur.

Les aérogénérateurs se composent de trois principaux éléments :

- **Le rotor** qui est composé de trois pales (pour la grande majorité des éoliennes actuelles) construites en matériaux composites et réunies au niveau du moyeu. Il se prolonge dans la nacelle pour constituer l'arbre lent ;
- **Le mât** est généralement composé de 3 à 5 tronçons en acier ou de 15 à 20 anneaux de béton surmontés d'un ou plusieurs tronçons en acier. Dans la plupart des éoliennes, il abrite le transformateur qui permet d'élever la tension électrique de l'éolienne pour le transport de l'énergie sur le réseau électrique ;
- **La nacelle** abrite plusieurs éléments fonctionnels :
 - ✓ Le générateur transforme l'énergie de rotation du rotor en énergie électrique ;
 - ✓ Le multiplicateur (certaines technologies n'en utilisent pas) ;
 - ✓ Le système de freinage mécanique ;
 - ✓ Le système d'orientation de la nacelle qui place le rotor face au vent pour une production optimale d'énergie ;
 - ✓ Les outils de mesure du vent (anémomètre, girouette) ;
 - ✓ Le balisage diurne et nocturne nécessaire à la sécurité aéronautique.

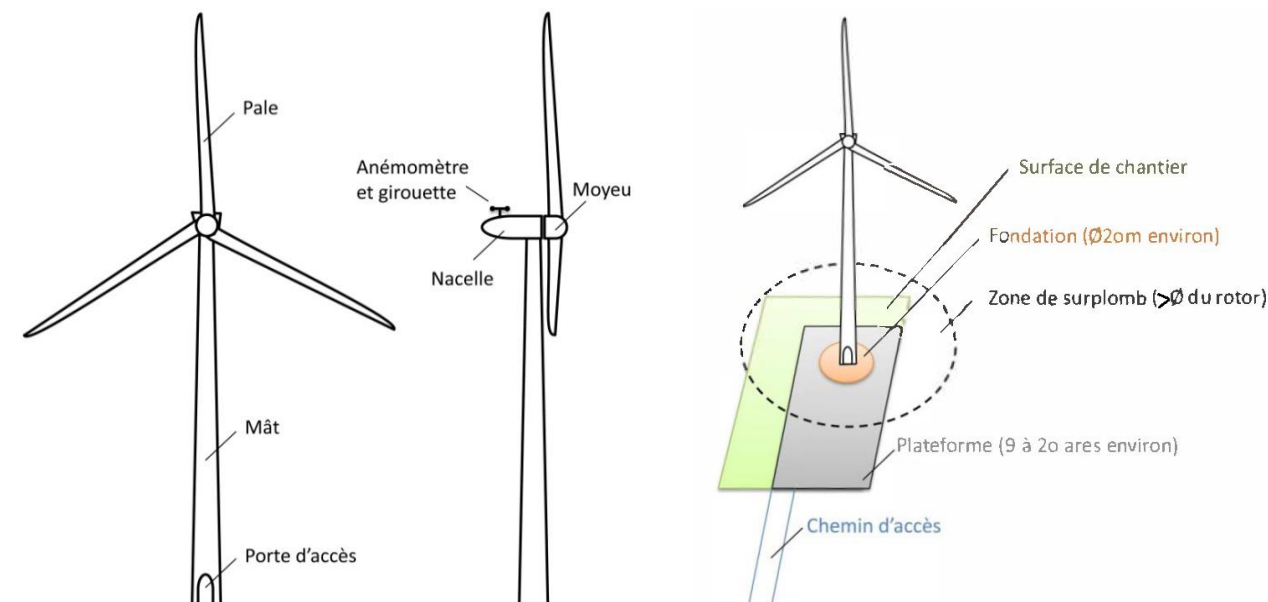

Figure 4 : Schéma simplifié d'un aérogénérateur (à gauche) - Illustration des emprises au sol d'une éolienne (à droite) (Les dimensions sont données à titre d'illustration pour une éolienne d'environ 150 m de hauteur totale) (source : Guide de l'INERIS, mai 2012)

Chemins d'accès

Des pistes d'accès sont aménagées pour permettre aux véhicules d'accéder aux éoliennes, aussi bien pour les opérations de construction du parc éolien que pour les opérations de maintenance liées à l'exploitation du parc éolien :

- L'aménagement de ces accès concerne principalement les chemins agricoles existants ;
- Si nécessaire, de nouveaux chemins sont créés sur les parcelles agricoles.

Durant la phase de construction et de démantèlement, les engins empruntent ces chemins pour acheminer les éléments constituant les éoliennes et de leurs annexes.

Durant la phase d'exploitation, les chemins sont utilisés par des véhicules légers (maintenance régulière) ou par des engins permettant d'importantes opérations de maintenance (ex : changement de pale).

Emprise au sol

Plusieurs emprises au sol sont nécessaires pour la construction et l'exploitation des parcs éoliens :

- **La surface de chantier** est une surface temporaire, durant la phase de construction, destinée aux manœuvres des engins et au stockage au sol des éléments constitutifs des éoliennes ;
- **La fondation de l'éolienne** est recouverte de terre végétale. Ses dimensions exactes sont calculées en fonction des aérogénérateurs et des propriétés du sol ;
- **La zone de surplomb ou de survol** correspond à la surface au sol au-dessus de laquelle les pales sont situées, en considérant une rotation à 360° du rotor par rapport à l'axe du mât ;
- **La plateforme** correspond à une surface permettant le positionnement de la grue destinée au montage et aux opérations de maintenance liées aux éoliennes. Sa taille varie en fonction des éoliennes choisies et de la configuration du site d'implantation.

Croisements et virages

En cas de croisements ou virage, il convient d'aménager la route en respectant des rayons de courbure et surface de survol en fonction de la taille des éoliennes.

Présentation de l'installation

ATER Environnement
Aménagement du Territoire - Energies Renouvelables

Janvier 2020

Source : IGN 25® - Copie et reproduction interdites

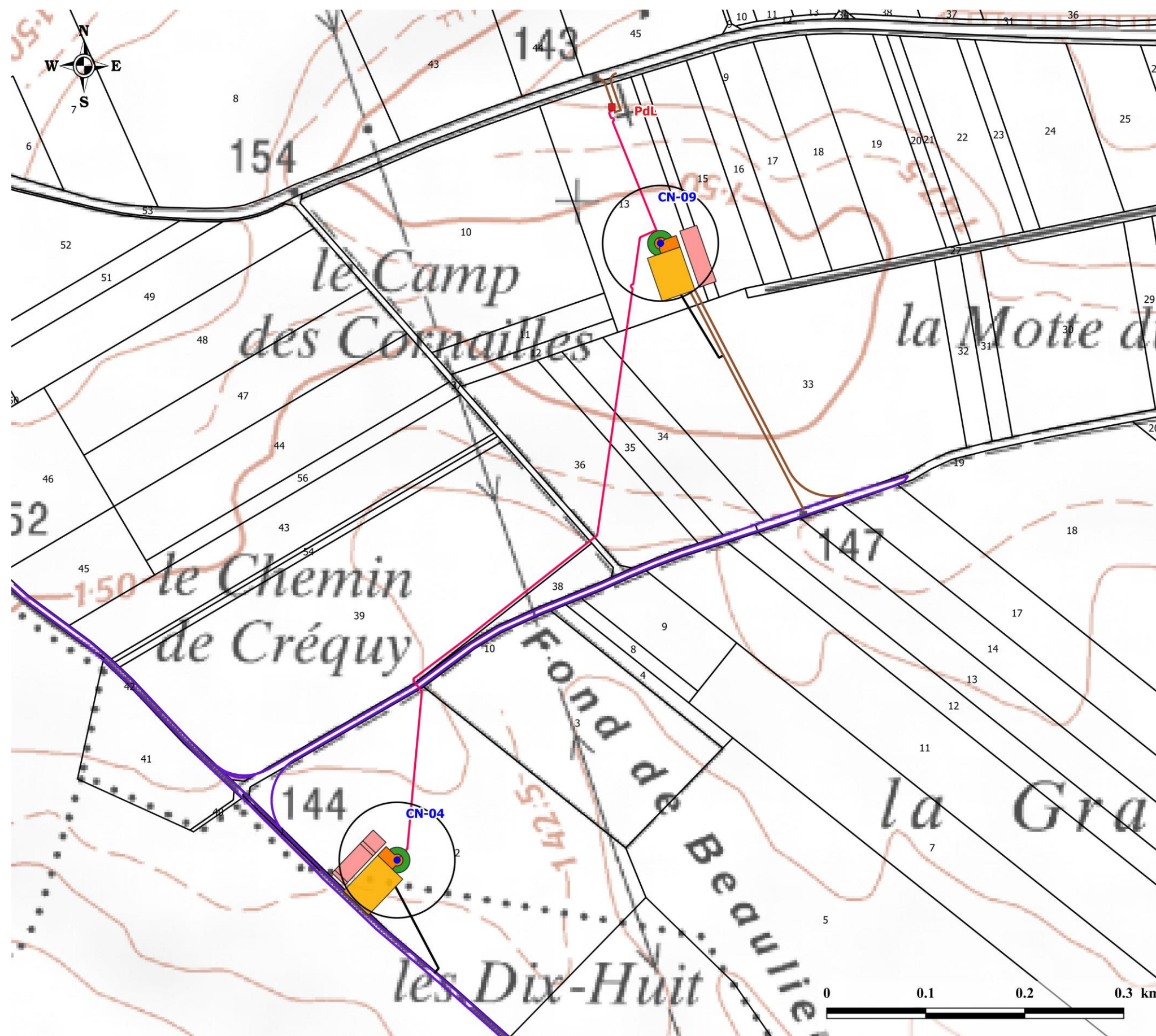

Légende

Parc éolien du Confortement de Coupelle-Neuve

- Éolienne
- Zone de surplomb (58,5 m)
- Zone de non-culture
- Poste de livraison
- Raccordement interne
- Aire de grutage
- Zone de stockage des pales
- Accès machine
- Chemin à créer
- Chemin existant
- Montage de la flèche

Limites territoriales

Carte 12 : Présentation de l'installation

Aires de grutage

L'aire de grutage garantit l'effectivité du déroulement de la phase de construction, conformément aux prescriptions de sécurité.

De ce fait, l'aire de grutage doit également être construite de manière durable et insensible au gel.

La construction de l'aire de grutage est réalisée en concertation avec un expert géotechnique afin de prouver sa capacité portante.

Une surface parfaitement plane est établie, avec un revêtement de mélange de minéraux.

Le niveau altimétrique de l'aire de grutage doit être supérieur à celui du sol afin de garantir l'évacuation des eaux superficielles. Le niveau de l'aire de grutage peut être inférieur au niveau des fondations jusqu'à 200 mm maximum.

Pour évacuer les précipitations, de l'aire de grutage dispose d'un système de drainage.

Autres installations

Certains parcs éoliens peuvent aussi être constitués d'aires d'accueil pour informer le public, de parkings d'accès, de parcours pédagogiques, etc.

4.1.2. Activité de l'installation

L'activité principale du parc éolien du Confortement de Coupelle-Neuve est la production d'électricité à partir de l'énergie mécanique du vent avec une hauteur au moyeu de 91,5 m, soit une hauteur totale en bout de pale de 150 m. Cette installation est donc soumise à la rubrique 2980 des installations classées pour la protection de l'environnement.

Le tableau suivant indique les coordonnées géographiques des aérogénérateurs et du poste de livraison dans le système de coordonnées NTF Lambert 93 :

Eolienne	Coordonnées Lambert 93		Altitude (m)	
	Longitude Ouest	Latitude Nord	Au sol	Bout de pale
CN-04	635 646	7 044 183	143,75	293,75
CN-09	635 912	7 044 807	153,65	303,65
Poste de livraison	635 863	7 044 945	144,16	-

Tableau 12 : Coordonnées géographiques du parc éolien

Remarque : Les coordonnées géographiques des aérogénérateurs et du poste de livraison sont données en annexe dans le système de coordonnées WGS 84 en mètre et en degré, minute, seconde.

4.2. FONCTIONNEMENT DE L'INSTALLATION

4.2.1. Principe de fonctionnement d'un aérogénérateur

Les instruments de mesure de vent placés au-dessus de la nacelle conditionnent le fonctionnement de l'éolienne. Grâce aux informations transmises par la girouette qui détermine la direction du vent, le rotor se positionnera pour être continuellement face au vent.

Les pales se mettent en mouvement lorsque l'anémomètre (positionné sur la nacelle) indique une vitesse de vent d'environ 10 km/h à hauteur de la nacelle, et c'est seulement à partir de 12 km/h que l'éolienne peut être couplée au réseau électrique. Le rotor et l'arbre dit « lent » transmettent alors l'énergie mécanique à basse vitesse (entre 6 et 12 tr/min) aux engrenages du multiplicateur, dont l'arbre dit « rapide » tourne environ 100 fois plus vite que l'arbre lent. Certaines éoliennes sont dépourvues de multiplicateur et la génératrice est entraînée directement par l'arbre « lent » lié au rotor. La génératrice transforme l'énergie mécanique captée par les pales en énergie électrique.

La puissance électrique produite varie en fonction de la vitesse de rotation du rotor. Dès que le vent atteint environ 50 km/h à hauteur de nacelle, l'éolienne fournit sa puissance maximale. Cette puissance est dite « nominale ».

Pour un aérogénérateur de 3 MW par exemple, la production électrique atteint 3 000 kWh dès que le vent atteint environ 50 km/h. L'électricité produite par la génératrice correspond à un courant alternatif de fréquence 50 Hz avec une tension de 400 à 690 V. La tension est ensuite élevée jusqu'à 20 000 V par un transformateur placé dans chaque éolienne pour être ensuite injectée dans le réseau électrique public.

Lorsque la mesure de vent, indiquée par l'anémomètre, atteint des vitesses de plus de 72 km/h (variable selon le type d'éolienne) sur une moyenne de 10 minutes, l'éolienne cesse de fonctionner pour des raisons de sécurité. Deux systèmes de freinage permettront d'assurer la sécurité de l'éolienne :

- Le premier par la mise en drapeau des pales, c'est-à-dire un freinage aérodynamique : les pales prennent alors une orientation parallèle au vent ;
- Le second par un frein mécanique sur l'arbre de transmission à l'intérieur de la nacelle.

Elément de l'installation	Fonction	Caractéristiques
Certificat		<ul style="list-style-type: none"> Classe IIA selon IEC 61400-1
Conception technique		<ul style="list-style-type: none"> Puissance nominale : 3 MW ; Régularisation de puissance : variation active de pale individuelle ; Diamètre du rotor : 117 m ; Concept de l'installation : boîte de vitesse, vitesse de rotation variable ; Plage de vitesse de rotation du rotor : 6,2 à 17,7 tours par minute.
Fondation	Ancrer et stabiliser l'éolienne dans le sol	<ul style="list-style-type: none"> En béton armé, de forme circulaire ; <u>Dimension</u> : design adapté en fonction des études géotechnique et hydrogéologique réalisées avant la construction. En standard, de 25 m de diamètre à leur base et se resserre jusqu'à 6 m de diamètre représentant environ 600 m³ ; <u>Profondeur</u> : en standard, 3,1 m.
Mât	Supporter la nacelle et le rotor	<ul style="list-style-type: none"> Hauteur du moyeu : 91,5 m ; <u>Type</u> : en béton et en acier ; <u>Protection contre la corrosion</u> : Revêtement multicouche résine époxy ; <u>Fixation du pied du mât</u> : Cage d'ancrage noyée dans le béton de fondation.
Nacelle	Supporter le rotor Abriter le dispositif de conversion de l'énergie mécanique en électricité (génératrice, etc.) ainsi que les dispositifs de contrôle et de sécurité	<ul style="list-style-type: none"> <u>Un arbre en rotation</u>, entraîné par les pâles ; <u>Le multiplicateur</u>, à engrenage planétaire à plusieurs étages + étages à roue dentée droite ou entraînement planétaire – A pour objectif d'augmenter le nombre de rotation de l'arbre – Tension nulle ; <u>La génératrice annulaire</u>, asynchrone, à double alimentation, qui fabrique l'électricité – Tension de 660 V.
Rotor / pales	Capter l'énergie mécanique du vent et la transmettre à la génératrice	<ul style="list-style-type: none"> <u>Type</u> : orientation active des pales face au vent ; <u>Sens de rotation</u> : Sens horaire ; <u>Nombre de pales</u> : 3 par machine ; <u>Surface balayée</u> : 10 751 m² ; <u>Contrôle de vitesse</u> : Pitch électromotorisé indépendant sur chaque pale ; Plastique renforcé à la fibre de verre (GFK), protection contre la foudre intégrée en accord complet avec la norme IEC 61 - 400-24.
Systèmes de freinage	Freiner et arrêter la machine en cas de maintenance, vent fort ou survitesse	<ul style="list-style-type: none"> <u>Frein principal aérodynamique</u> : Orientation individuelle des pales par activation électromagnétique avec alimentation de secours ; <u>Frein auxiliaire mécanique</u> : Frein à disque à actionnement actif sur l'arbre rapide.
Transformateur	Élever la tension de sortie de la génératrice avant l'acheminement du courant électrique par le réseau	<ul style="list-style-type: none"> A l'intérieur du mât ; Tension de 20 kV à la sortie.
Poste de livraison	Adapter les caractéristiques du courant électrique à l'interface entre le réseau privé et le réseau public	<ul style="list-style-type: none"> Equipé de différentes cellules électriques et automates qui permettent la connexion et la déconnexion du parc éolien au réseau 20 kV.

Tableau 13 : Synthèse du fonctionnement des aérogénérateurs selon le tableau type de l'INERIS/SER/FEE, 2012

4.2.2. Sécurité de l'installation

L'installation respecte la réglementation en vigueur en matière de sécurité.

Système de fermeture de la porte

L'accès à l'intérieur de l'éolienne ne peut se faire que par la porte de service située au pied du mât. Cette porte est dotée d'un verrou à clé. Un dispositif manuel permet d'ouvrir et de fermer le verrou de la porte depuis l'intérieur, même si la clé se trouve à l'extérieur de la porte.

Un détecteur avertit les personnels d'exploitation et de maintenance en cas d'ouverture d'une porte d'accès à une éolienne.

Balisage des éoliennes

Le balisage des éoliennes est défini par l'arrêté du 23 avril 2018 relatif à la réalisation du balisage des obstacles à la navigation aérienne. Les éoliennes retenues sont conformes à cet arrêté et sont dotées d'un balisage lumineux d'obstacle au niveau de la nacelle.

Dans le cas d'une éolienne de hauteur totale supérieure à 150 m, le balisage par feux d'obstacles moyenne intensité est complété par des feux d'obstacles basse intensité de type B (rouges fixes 32 cd) installés sur le mât. Ces feux de balisage intermédiaire sur le mât ne sont donc pas requis pour le projet éolien du Confortement de Coupelle-Neuve (hauteur maximale des éoliennes en bout de pale de 150 m).

Les feux de balisage d'obstacles font l'objet d'un certificat de conformité type, délivré par le service technique de l'aviation civile de la direction générale de l'aviation civile (STAC), en fonction des spécifications techniques correspondantes.

L'alimentation électrique, desservant le balisage lumineux, est secourue par l'intermédiaire d'un dispositif automatique et commute dans un temps n'excédant pas 15 secondes. La source d'énergie assurant l'alimentation de secours des installations de balisage lumineux possède une autonomie au moins égale à 12 heures.

Le balisage est surveillé par l'exploitant et celui-ci signale dans les plus brefs délais toute défaillance ou interruption du balisage à l'autorité de l'aviation civile territorialement compétente.

Balisage lumineux de jour

Chaque éolienne est dotée d'un balisage lumineux de jour assuré par des feux d'obstacle moyenne intensité de type A (feux à éclats blancs de 20 000 candélas [cd]). Ces feux d'obstacle sont installés sur le sommet de la nacelle et disposés de manière à assurer la visibilité de l'éolienne dans tous les azimuts (360°).

Balisage lumineux de nuit

Chaque éolienne est dotée d'un balisage lumineux de nuit assuré par des feux d'obstacle moyenne intensité de type B (feux à éclats rouges de 2 000 cd). Ces feux d'obstacle sont installés sur le sommet de la nacelle et disposés de manière à assurer la visibilité de l'éolienne dans tous les azimuts (360°).

Le passage du balisage lumineux de jour au balisage de nuit est assuré par un détecteur crépusculaire. Le jour est caractérisé par une luminance de fond supérieure à 500 cd/m², le crépuscule est caractérisé par une luminance de fond comprise entre 50 cd/m² et 500 cd/m², et la nuit est caractérisée par une luminance de fond inférieure à 50 cd/m². Le balisage actif lors du crépuscule est le balisage de jour, le balisage de nuit est activé lorsque la luminance de fond est inférieure à 50 cd/m².

Balisage en phase chantier

Lors de la période de travaux, la présence du chantier et d'éoliennes en cours de levage est communiquée aux différents usagers de l'espace aérien par la voie de l'information aéronautique. A cette fin, l'exploitant des éoliennes, après coordination avec le responsable du chantier, fournit les informations nécessaires aux autorités de l'aviation civile et de la défense territorialement compétentes au moins 7 jours avant le début du chantier.

Un balisage temporaire constitué de feux d'obstacles basse intensité de type E (rouges, à éclats, 32 cd) est mis en œuvre dès que la nacelle de l'éolienne est érigée. Ces feux d'obstacle sont opérationnels de jour comme de nuit. Ils sont installés sur le sommet de la nacelle et sont visibles dans tous les azimuts (360°). Le balisage définitif prescrit dans l'arrêté du 23 avril 2018 est effectif dès que l'éolienne est mise sous tension. Le balisage définitif peut également être utilisé en lieu et place du balisage temporaire décrit ci-dessus.

Protection contre le risque incendie

Système de détection et d'alarme

Tous les composants mécaniques et électriques de l'éolienne dans lesquels un incendie pourrait potentiellement se déclencher en raison d'une éventuelle surchauffe ou de court-circuit, sont continuellement surveillés par des capteurs lors du fonctionnement, et cela en premier lieu afin de s'assurer de leur bon fonctionnement. Si le système de commande détecte un état non autorisé, l'éolienne est stoppée ou continue de fonctionner mais avec une puissance réduite. Le choix des matériaux est également un aspect clé de la protection incendie, par la conception en matériaux ignifuges, difficilement, ou non inflammables pour certains composants.

Un système d'alarme est couplé avec un système de détection qui informe l'exploitant à tout moment d'un départ de feu dans une éolienne, via le système SCADA. La détection se fait selon deux zones indépendantes, la base du mât et la nacelle. Le départ d'un feu entraîne l'arrêt d'urgence de l'éolienne, sa mise en sécurité, l'arrêt des ventilations et déclenche une alarme sonore et lumineuse dans l'éolienne.

Les détecteurs de fumée et/ou les capteurs de température émettent des signaux qui sont immédiatement transmis par le système de surveillance à distance SCADA qui alerte alors l'exploitant, par un message SMS et/ou email, qui prévient alors les pompiers. Ces derniers décident sur place des actions à entreprendre. Les centres de service de suivi d'exploitation sont ouverts 24h/24, 7j/7 et par conséquent joignables à tout moment.

Système de lutte contre l'incendie

Les éoliennes envisagées disposent de plusieurs extincteurs manuels portatifs à CO₂ localisés dans la nacelle et le mât. Ils sont positionnés de façon bien visible et facilement accessible. Les agents d'extinction sont appropriés aux risques à combattre. Ils font l'objet d'un contrôle régulier par un organisme agréé. Par ailleurs lors des interventions, les techniciens emmènent également un extincteur dans leur véhicule de service.

Procédure d'urgence en cas d'incendie

L'exploitant est en mesure de transmettre l'alerte aux services d'urgence compétents dans un délai de 15 minutes suivant la détection de l'incendie. Il doit être capable également de mettre en œuvre les procédures d'urgence dans un délai de 60 minutes.

Un plan d'évacuation permet au personnel d'évacuer l'éolienne en cas d'incendie. Le personnel dispose également d'une procédure d'urgence pour donner l'alerte vers les services de secours en cas d'incendie et est formé pour le faire.

Protection contre le risque foudre

La fonction principale du système de protection contre la foudre (Lightning Protection System - LPS) est de protéger les vies et les biens contre les effets destructeurs de la foudre. Tous les éléments du système sont conçus de manière à résister à l'impact de la foudre, et à ce que le courant de foudre puisse être conduit en toute sécurité aux points de mise à la terre sans dommage ou sans perturbation des systèmes.

Les éoliennes retenues seront équipées d'un système de protection contre la foudre afin de minimiser les dommages sur les composants mécaniques, les systèmes électriques et les systèmes de contrôle. Le système de protection contre la foudre est basé sur des solutions de protection interne et externe.

Le système de protection externe est conçu pour gérer un coup de foudre direct sur l'éolienne et pour conduire le courant de foudre à la terre au bas de l'éolienne.

La protection interne est conçue pour minimiser les dégâts et les interférences sur les équipements électriques et les composants électroniques à l'intérieur de l'éolienne grâce à une ligne équipotentielle, à une protection contre les surtensions et les perturbations électromagnétiques.

Le système de protection contre la foudre a été conçu pour atteindre un niveau de protection I selon la norme IEC 61400-24. Le Maître d'Ouvrage tient à disposition de l'Inspection des Installations Classées les rapports des organismes compétents attestant de la conformité des éoliennes à la norme précitée.

Protection contre la survitesse

Chaque éolienne est dotée d'un dispositif de freinage pour diminuer les contraintes mécaniques qui s'exercent sur cette dernière lorsque le vent augmente. Ce dispositif arrête tout fonctionnement de l'éolienne en cas de tempête par exemple. Cela s'effectue par une rotation des pales limitant la prise au vent puis par des freins moteurs.

En cas de défaillance, un système d'alarme est couplé avec un système de détection de survitesse qui informe l'exploitant à tout moment d'un fonctionnement anormal. Ce dernier est en mesure de transmettre l'alerte aux services d'urgence compétents dans un délai de 15 minutes suivant l'entrée en fonctionnement anormal de l'aérogénérateur. Il doit être capable également de mettre en œuvre les procédures d'urgence dans un délai de 60 minutes.

Protection contre l'échauffement

Tous les principaux composants sont équipés de capteurs de température. Un certain nombre de seuils sont prédéfinis dans le système de contrôle de l'éolienne.

En cas de dépassement de seuils (seuils différents en fonction du type d'aérogénérateur, du type de composant et prédéfinis), des codes d'état associés à des alarmes sont activés et peuvent, le cas échéant, entraîner un ralentissement de la machine (bridage préventif), voire un arrêt de la machine. Tout phénomène anormal est ainsi répertorié, tracé via le système SCADA du parc, et donne lieu à des analyses et si nécessaire interventions de maintenance sur site afin de corriger les problèmes constatés.

La procédure de coupure sera lancée si la vitesse du vent est supérieure à la vitesse du vent de coupure, en valeur moyennée sur 10 min. Cependant, pour faire face aux rafales, l'éolienne lancera également la procédure de coupure si la vitesse du vent dépasse certains seuils prédéfinis dans le système de contrôle de l'éolienne en valeur moyennée sur 3 secondes. La procédure d'arrêt fera pivoter les pales en position drapeau et arrêtera l'éolienne en toute sécurité.

Protection contre la glace

Durant les mois d'hiver et au début du printemps, du givre puis de la glace peuvent se former sur les pales et la nacelle des éoliennes entraînant un surpoids, un déséquilibre du rotor et des risques de projection de cette glace. La glace sur les pales de l'éolienne diminue sa puissance et augmente les efforts sur la machine. Le balourd créé déséquilibre la rotation du rotor.

Un système de protection contre la glace est donc fourni le cas échéant avec les éoliennes pour prévenir de ces dangers, conformément à l'article 25 de l'arrêté du 26 août 2011.

Le système de protection se base sur trois méthodes redondantes :

- Comparaison des mesures de vent par deux anémomètres sur la nacelle, l'un étant chauffé, l'autre non, associé à des paramètres climatiques additionnels (notamment critère de température) ;
- Analyse de données de fonctionnement de l'éolienne, le dépôt de givre modifiant le profil aérodynamique de la pale et impactant par conséquent la production électrique de la machine ;
- Système de mesure des oscillations et des vibrations qui sont causées par le balourd provoqué par la formation de glace sur les pales qui peuvent, en cas extrême, déclencher un arrêt d'urgence (intégré dans la chaîne de sécurité de l'éolienne).

La détection de glace génère une alarme sur le système de surveillance à distance de l'éolienne (SCADA) et informe l'exploitant de l'événement. Celui-ci stoppe l'éolienne et ne peut la redémarrer que sur place, après un contrôle visuel des pales et de la nacelle permettant d'évaluer l'importance de la formation de glace (redémarrage à distance impossible).

En cas de conditions de gel prolongé, les éoliennes sont maintenues à l'arrêt jusqu'au retour de conditions météorologiques plus clémentes.

Protection contre le risque électrique

Les installations électriques à l'intérieur de l'éolienne respectent les dispositions de la directive du 17 mai 2006.

Les installations électriques extérieures à l'éolienne sont conformes aux normes NFC 15-100 (version compilée de 2008), NFC 13-100 (version de 2001) et NFC 13-200 (version de 2009). Ces installations sont entretenues et maintenues en bon état et sont contrôlées avant la mise en service industrielle puis à une fréquence annuelle, après leur installation ou leur modification par une personne compétente. La périodicité, l'objet et l'étendue des vérifications des installations électriques ainsi que le contenu des rapports relatifs aux dites vérifications sont fixés par l'arrêté du 10 octobre 2000.

Protection contre le risque de fuite de liquide dans la nacelle

Les installations électriques à l'intérieur de l'éolienne respectent les dispositions de la directive du 17 mai 2006.

Les installations électriques extérieures à l'éolienne sont conformes aux normes NFC 15100 (dernière version en date d'août 2016), NFC 13100 (version d'avril 2015) et NFC 13-200 (version de juin 2018). Ces installations sont entretenues et maintenues en bon état et sont contrôlées avant la mise en service industrielle puis à une fréquence annuelle, après leur installation ou leur modification par une personne compétente. La périodicité, l'objet et l'étendue des vérifications des installations électriques ainsi que le contenu des rapports relatifs aux dites vérifications sont fixés par l'arrêté du 10 octobre 2000.

Sécurité positive de l'éolienne – redondance des capteurs

L'éolienne est dotée d'un grand nombre de capteurs (capteurs de température, de pression, de contact, de mesure de vitesse, d'accélération, du retour d'information de chaque état du système ...) sur absolument chaque partie de l'éolienne.

Ainsi, si l'un d'eux est cassé, celui qui est juste après dans la chaîne détectera l'anomalie et signalera par le biais du système de supervision (SCADA) monitoré 24h sur 24 et 7 jours sur 7.

Gestion à distance du fonctionnement des éoliennes (SCADA)

L'exploitation des éoliennes ne fera pas l'objet d'une présence permanente sur site, mis à part lors des opérations de maintenance. Le fonctionnement du parc éolien du Confortement de Coupelle-Neuve est entièrement automatisé et contrôlé à distance depuis le centre de maintenance qui s'occupera du parc.

L'exploitation des éoliennes s'effectue grâce à un Automate Programmable Industriel (API) qui analyse en permanence les données en provenance des différents capteurs de l'installation et de l'environnement (conditions météorologiques, vitesse de rotation des pales, production électrique, niveau de pression du réseau hydraulique, etc.) et qui contrôle les commandes en fonction des paramètres.

Sur un moniteur de contrôle placé au niveau du poste électrique de livraison, toutes les données d'exploitation peuvent être affichées et contrôlées, et des fonctions telles que le démarrage, l'arrêt et l'orientation des pales peuvent être commandées.

De plus, les éoliennes sont équipées d'un système de contrôle à distance des données, appelé système SCADA (Supervisory Control and Data Acquisition). La supervision peut s'effectuer à distance depuis un PC équipé d'un navigateur Internet et d'une connexion ADSL ou RNIS.

Le SCADA constitue un terminal de dialogue entre l'automate et son système d'entrée/sortie, connecté en réseau au niveau des armoires de contrôle placées dans la nacelle et dans le pied de l'éolienne.

Dans le cas où le système SCADA est défectueux

Le réseau SCADA permet le contrôle à distance du fonctionnement des éoliennes. Ainsi, chaque éolienne dispose de son propre SCADA relié lui-même à un SCADA central qui a pour objectif principal :

- De regrouper les informations des SCADAS des éoliennes ;
- De transmettre à toutes les éoliennes une information identique, en même temps, plutôt que de passer par chaque éolienne à chaque fois.

Ainsi en cas de dysfonctionnement (survitesse, échauffement) ou d'incident (incendie), l'exploitant est immédiatement informé et peut réagir.

Dans le cas d'un dysfonctionnement du système de SCADA central, le contrôle de commande des éoliennes à distance est maintenu puisque ces machines disposent d'un SCADA qui leur est propre. Le seul inconvénient est qu'il faut donner l'information à chacune des éoliennes du parc.

Dans le cas d'un dysfonctionnement du système SCADA propre à une éolienne, ce dernier entraîne l'arrêt immédiat de la machine.

Ainsi, en cas de défaillance éventuelle du système SCADA de commande à distance, le parc éolien est maintenu sous contrôle soit via le système SCADA propre à la machine, soit par l'arrêt automatique de la machine.

Dans le cas d'une rupture du réseau de fibres optiques

Le système de contrôle de commande des éoliennes est relié par fibre optique aux différents capteurs. En cas de rupture de la fibre optique entre deux éoliennes, la transmission peut s'effectuer directement en passant par le SCADA propre à l'éolienne ou par le SCADA central. Il s'agit d'un système en anneau qui permet de garantir une communication continue des éoliennes.

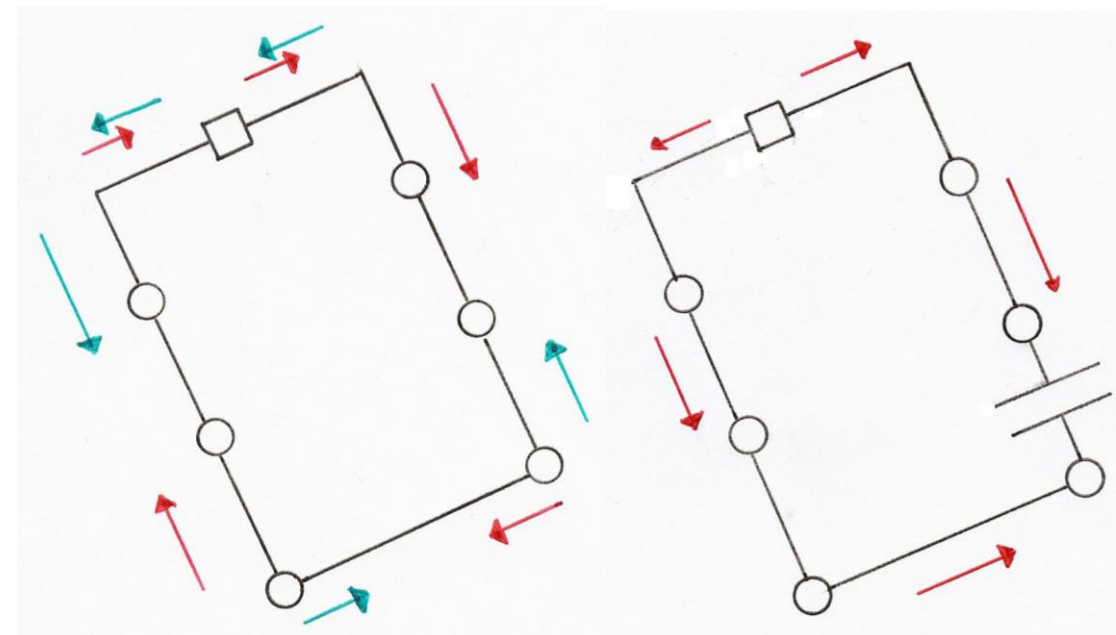

Figure 5 : Illustration du système en anneau garantissant une communication continue des éoliennes –

Légende : ○ Eolienne □ SCADA → Circulation de l'information

Certification des éoliennes

Les éoliennes sont conformes à la norme IEC 61400-22 et à la Directive « Machines » du 17 mai 2006 ainsi qu'à la norme NF EN 61400-1 (novembre 2015) ou toute norme équivalente en vigueur dans l'UE.

Les éoliennes sont mises à la terre et l'installation répond aux dispositions de la norme IEC 61400-22.

La société « Les Dix-Huit » tient à disposition de l'Inspection des Installations Classées les rapports des organismes compétents attestant de la conformité des aérogénérateurs à la norme précitée.

Le tableau ci-après présente un récapitulatif des notions abordées précédemment.

Article de l'arrêté du 26/08/11	Disposition	Données constructeur	Autres données	Conformité
3	Distance > 500 m des habitations Distance > 300 m d'une installation nucléaire ou d'une ICPE	-	Première zone urbanisée à 745 m de CN-09. Aucune ICPE recensées dans le périmètre d'étude de dangers.	OUI
4	Distance d'éloignement des radars Aucune gêne du fonctionnement des équipements militaires	-	Le radar météorologique d'Abbeville est localisé à 47 km.	OUI
5	Etude stroboscopique dans le cadre de bureaux à moins de 250 m	-	Non concerné	OUI

Article de l'arrêté du 26/08/11	Disposition	Données constructeur	Autres données	Conformité
6	Limitation du champ magnétique (100 microteslas à 50-60 Hz)	<p>Type Certificate</p> <p>Conformity Evaluation has been carried out according to IEC 61400-22 2010 "Wind Turbines - Part 22 : Conformity Testing and Certification</p> <p>Conformity Evaluation has been carried out according to BEK 73-2013 "Bekendtgorelse om teknisk certificeringsordning for vindmoller"</p> <p>This certificate attests compliance with IEC 61400-1 ed.3 incl. amd. 1 and IEC 61400-22 concerning the design and manufacture</p>	Les distances d'éloignement par rapport aux habitations permettent d'affirmer que le champ magnétique n'aura aucun impact potentiel sur les personnes (voir paragraphe 3.1 du présent document)	OUI
7	Voie carrossable pour permettre l'intervention des services d'incendie et de secours Accès bien entretenu et abords de l'installation maintenus en bon état de propreté.	-	Les chemins d'accès prennent place sur des parcelles communales, pour lesquelles la société « Les Dix-Huit » a signé des conventions de servitude de passage et d'utilisation. L'entretien reste à la charge de la commune mais financé par l'exploitant du parc éolien. Le stationnement des véhicules des techniciens sera réalisé sur une zone de stationnement dédiée : l'accès sera donc en permanence dégagé pour les secours.	OUI
8	Conformité aux dispositions de la norme NF EN 61 400-1 dans sa version de juin 2006 ou IEC 61 400-1 dans sa version de 2005 ou toute norme équivalente en vigueur dans l'Union Européenne	<p>Type Certificate</p> <p>Conformity Evaluation has been carried out according to IEC 61400-22 2010 "Wind Turbines - Part 22 : Conformity Testing and Certification</p> <p>Conformity Evaluation has been carried out according to BEK 73-2013 "Bekendtgorelse om teknisk certificeringsordning for vindmoller"</p> <p>This certificate attests compliance with IEC 61400-1 ed.3 incl. amd. 1 and IEC 61400-22 concerning the design and manufacture</p>		OUI

Article de l'arrêté du 26/08/11	Disposition	Données constructeur	Autres données	Conformité
9	Mise à la terre de l'installation Conformité à la norme IEC 61 400-24 (version d'avril 2015) Contrôle visuel des pales et des éléments susceptibles d'être impactés par la foudre lors de la maintenance	<p>Type Certificate</p> <p>Conformity Evaluation has been carried out according to IEC 61400-22 2010 "Wind Turbines - Part 22 : Conformity Testing and Certification</p> <p>Conformity Evaluation has been carried out according to BEK 73-2013 "Bekendtgorelse om teknisk certificeringsordning for vindmoller"</p> <p>This certificate attests compliance with IEC 61400-1 ed.3 incl. amd. 1 and IEC 61400-22 concerning the design and manufacture</p>		OUI
10	Conformité de la directive du 17 mai 2006 Conformités aux normes NFC 15-100 (2008), NFC 13-100 (2001) et NFC 13-200 (2009) Contrôle des installations électriques avant la mise en service puis annuellement Vérification des installations fixées par l'arrêté du 10 octobre 2000	<p>Type Certificate</p> <p>Conformity Evaluation has been carried out according to IEC 61400-22 2010 "Wind Turbines - Part 22 : Conformity Testing and Certification</p> <p>Conformity Evaluation has been carried out according to BEK 73-2013 "Bekendtgorelse om teknisk certificeringsordning for vindmoller"</p> <p>This certificate attests compliance with IEC 61400-1 ed.3 incl. amd. 1 and IEC 61400-22 concerning the design and manufacture</p>		OUI
11	Balisage approprié	<p>Type Certificate</p> <p>Conformity Evaluation has been carried out according to IEC 61400-22 2010 "Wind Turbines - Part 22 : Conformity Testing and Certification</p> <p>Conformity Evaluation has been carried out according to BEK 73-2013 "Bekendtgorelse om teknisk certificeringsordning for vindmoller"</p> <p>This certificate attests compliance with IEC 61400-1 ed.3 incl. amd. 1 and IEC 61400-22 concerning the design and manufacture</p>	Balisage conforme aux articles L6351-6 et L6352-1 du code des transports et R243-1 et R244-1 du code de l'aviation civile ; Le parc éolien du Confortement de Coupelle-Neuve respectera ces normes.	OUI

Article de l'arrêté du 26/08/11	Disposition	Données constructeur	Autres données	Conformité
12	Suivi environnemental sur l'avifaune et les chiroptères - Au moins une fois au cours des 3 premières années de fonctionnement - Puis une fois tous les 10 ans	-	Un tel suivi sera réalisé, notamment d'après les préconisations de l'étude écologique réalisée dans le cadre de l'étude d'impact environnementale.	OUI
13	Accès à l'intérieur des aérogénérateurs et du poste de livraison fermés à clef	-	Accès à l'intérieur des éoliennes et du poste de livraison impossible et interdit aux personnes ne faisant pas partie du personnel d'exploitation. La porte des éoliennes est sans verrouillage depuis l'intérieur pour ne pas y rester coincé. Les portes des éoliennes sont équipées de contact de porte envoyant également une alarme sur le système de supervision en cas d'ouverture.	OUI
14	Affichage des consignes de sécurité, d'interdiction de pénétrer dans l'aérogénérateur, de la mise en garde des risques d'électrocution et de risque de chute de glace.	-	Présence et affichage clair des consignes de sécurité aux abords de l'entrée des chemins d'exploitation et au niveau des plateformes. Affichage, sur le parc éolien, du plan de secours et des coordonnées des moyens de secours en cas d'accident ou d'incident.	OUI
15	Essais d'avant mise en service et contrôle périodique (arrêt, arrêt d'urgence et arrêt survitesse)	Réalisation d'essais prouvant le bon fonctionnement des installations. L'arrêt d'urgence est testé au bout de 3 mois de fonctionnement, puis tous les ans.	Réalisation des tests lors des opérations de maintenance préventive (dont la périodicité n'excède pas 1 an). L'exploitant s'engage à remettre un rapport de test lors de la réception validant ces éléments. L'exploitant s'engage à remettre au moins annuellement un rapport de contrôle et de bon fonctionnement conformément aux procédures du fabricant des aérogénérateurs.	OUI
16	Interdiction d'entreposer des matériaux combustibles ou inflammables à l'intérieur des éoliennes.	-	Les maintenances comprennent une phase finale de nettoyage de l'éolienne afin de maintenir propre les installations et ne laisser aucun déchet. Le manuel de sécurité indique l'interdiction d'entreposage de matériaux dangereux.	OUI

Article de l'arrêté du 26/08/11	Disposition	Données constructeur	Autres données	Conformité
17	Formation du personnel sur les risques, les moyens pour les éviter, les procédures d'urgence et mise en place d'exercice d'entraînement	-	Les techniciens de maintenance possèdent des formations en interne concernant le travail à effectuer. Ils sont également soumis à l'obtention de plusieurs habilitations, mises à jour périodiquement : - Travail en hauteur ; - Habilitation électrique BT/HT ; - Sauveteur secouriste du travail ; - Certificat d'aptitude par la médecine du travail. Les habilitations de l'ensemble des techniciens sont mises à disposition des sociétés OSTWIND et « Les Dix-Huit ». Les consignes de sécurité enseignées aux techniciens sont celles conformes à l'article 22 de l'arrêté du 26/08/2011. Le personnel de maintenance procède annuellement à des exercices d'entraînement aux situations d'urgence. Les scénarii effectués sont l'évacuation d'une personne sur l'échelle et l'évacuation de l'éolienne en cas d'incendie. Ces exercices d'entraînement sont assurés le cas échéant en lien avec les services de secours.	OUI
18	Contrôle des brides de fixations, des brides de mâts, de la fixation des pales et contrôle visuel du mâts (3 mois, puis un an après la mise en service, puis tous les 3 ans). Contrôle des systèmes instrumentés de sécurité (selon une périodicité qui ne peut excéder un an).	La société construisant les éoliennes fournit les rapports de torquage de leur sous-traitant	Les contrôles correspondants, faisant partie des opérations de maintenance préventive, sont consignés et répertoriés dans les protocoles de maintenance, suivis par l'exploitant.	OUI
19	Tenue, par l'exploitant, d'un manuel d'entretien dans lequel sont précisés la nature et les fréquences des opérations. Tenue également d'un registre dans lequel sont consignés les opérations de maintenance ou d'entretien et leur nature, les défaillances constatées et les opérations correctives engagées.	La société construisant les éoliennes fournit un manuel listant l'ensemble des tâches à accomplir lors de la maintenance, l'ensemble des protocoles de maintenance, ainsi que les fiches d'intervention des équipes de maintenance permettant ainsi à l'exploitant d'établir et de tenir à jour le registre cité par l'arrêté.	La société « Les Dix-Huit » dispose des rapports de service et des rapports mensuels indiquant : - Les interventions réalisées sur site ; - Le descriptif des actions correctives réalisées ; - Les arrêts mensuels par éolienne. Le registre sera fourni à l'inspecteur des installations classées.	OUI

Article de l'arrêté du 26/08/11	Disposition	Données constructeur	Autres données	Conformité
20	Gestion des déchets	Lors de la maintenance préventive, le constructeur fait installer des containers appelés Eoltainer. Les déchets engendrés par les maintenances y sont ramenés et triés dans les différents compartiments puis collectés pour leur traitement/valorisation. Des bordereaux de suivi des déchets sont ensuite transmis à l'exploitant.	Les déchets seront triés et stockés de manière à éviter toute contamination du sol. Lors de la production de déchets dangereux, un Bordereau de Suivi des Déchets (BSD) sera émis. La société OSTWIND, qui assistera la société « les Dix-Huit » dans le chantier, utilise une charte de suivi de chantier afin de prévenir la gestion des déchets tout au long de cette phase.	OUI
21	Elimination des déchets non dangereux		Les déchets provenant du parc éolien sont gérés par le SICTOM local. Ils sont traités par incinération avec valorisation énergétique.	OUI
22	Des consignes de sécurité sont établies et portées à la connaissance du personnel en charge de l'exploitation et de la maintenance. Les consignes de sécurité indiquent également les mesures à mettre en œuvre afin de maintenir les installations en sécurité.	La société construisant les éoliennes fournit à ses employés un manuel de sécurité et un plan d'évacuation et participe aux formations annuelles du personnel. Un plan de prévention annuel comprenant une analyse des risques et les moyens mis en œuvre pour les éviter est également lu au personnel	Les sociétés OSTWIND et « Les Dix-Huit » s'engagent à former leur personnel sur les consignes de sécurité du site. Un plan de prévention annuel comprenant une analyse des risques et les moyens mis en œuvre pour les éviter est également lu au personnel. Un plan d'évacuation est affiché en pied d'éolienne (intérieur).	OUI
23	Mise en place d'un système de détection d'incendie ou de surtension. Transmission de l'alerte dans un délai de 15 minutes. Opération de maintenance de ce système de détection.	Compatibilité couverture GSM : un système d'alerte automatique équipe chaque éolienne et permet d'alerter les secours ainsi que l'exploitant de l'installation en cas de danger. Les communications et en particulier les signaux d'alarme sont assurés en cas d'urgence.	Chaque aérogénérateur est doté d'un système de détection qui permet d'alerter, à tout moment, l'exploitant ou un opérateur qu'il aura désigné, en cas d'incendie ou d'entrée en survitesse de l'aérogénérateur. La société OSTWIND, qui assistera la société « Les Dix-Huit » dans l'exploitation du parc, justifie sa capacité d'alerter les services d'urgence dans un délai de 15 minutes suivant l'entrée en fonctionnement anormal de l'aérogénérateur grâce à son contrat de maintenance 24h/24 et 7j/7 ainsi que grâce à la supervision en temps réel.	OUI

Article de l'arrêté du 26/08/11	Disposition	Données constructeur	Autres données	Conformité
24	Moyens de lutte contre l'incendie à disposition dans chaque aérogénérateur (système d'alarme et deux extincteurs)	-	En cas d'accident, des procédures d'urgence permettent au personnel présent sur le site ou au centre de conduite de prendre les mesures nécessaires à l'évacuation de la nacelle, à l'extinction d'un début d'incendie, ... Sur site, le personnel dispose de plusieurs extincteurs visibles et facilement accessibles (situés en bas du mât et dans la nacelle) adaptés aux risques à combattre, et d'une trousse de premiers secours. Une fois les différentes autorisations administratives nécessaires obtenues, un plan d'intervention sera réalisé avec les services de secours afin de lister : - Les noms et numéros des services secours à contacter ; - Les procédures à mettre en place (périmètre de sécurité, moyens de lutte incendie externe pouvant être mis en œuvre...); - La réalisation régulière d'exercices d'entraînement. Pour faciliter l'accès aux secours, le stationnement des véhicules des techniciens sera réalisé sur une zone de stationnement dédiée et les voies d'accès seront régulièrement entretenues. L'accès sera en permanence dégagé.	OUI
25	Mise en place d'un système de détection de formation de glace sur les pales de l'aérogénérateur	Le système de détection de glace (qui équipe toutes les éoliennes) repose sur une comparaison entre différentes données (températures, vitesse de vent et production). Si une différence entre les productions réelle et attendue est mesurée, sous certaines conditions de température et de vent, l'éolienne s'arrête automatiquement. La remise en route est automatique, après disparition des conditions de givre.	L'exploitant garantit la conservation du système opérationnel et l'utilisation de la procédure d'exploitation conforme à la réglementation en vigueur.	OUI

Article de l'arrêté du 26/08/11	Disposition	Données constructeur	Autres données	Conformité
26-27-28	Emergence contrôlée du bruit, limitation sonore des engins de chantier et suivi des mesures	La société construisant les éoliennes fournit aux sociétés OSTWIND et « Les Dix-Huit » la courbe de bruit des éoliennes.	L'adéquation en termes d'émergence sonore de la machine avec le site sera à la charge du Maître d'Ouvrage. Les seuils réglementaires maximum à proximité des éoliennes seront respectés, de jour comme de nuit. Et le bruit total chez les riverains ne comportera pas de tonalité marquée au sens de la réglementation ICPE. La réception acoustique du parc éolien sera conforme aux prévisions acoustiques de l'étude d'impact. Les règles de chantier imposées aux sous-traitants suivent les prescriptions de l'article 27 du 26/08/11.	OUI

Tableau 14 : Conformité à l'arrêté du 26 août 2011 relatif aux ICPE

Organisation des moyens de secours

- **Moyens internes** : Lors du déclenchement des alarmes incendie de la machine, une sirène se met en route dans la nacelle et la tour, une information est envoyée par gsm en moins de 15 minutes vers le centre de télésurveillance, les pompiers et l'exploitant. L'alerte provoque la mise à l'arrêt de la machine ;
- **Moyens externes** : Les moyens d'intervention de secours ou de lutte contre les incendies sont basés sur des moyens externes (sapeurs-pompiers). L'exploitant détermine un plan d'intervention en accord avec les services

Perte du réseau électrique

- **Effets** : En cas de perte du réseau électrique, la pression accumulée dans les systèmes d'orientation des pâles est renvoyée vers le réseau hydraulique de la nacelle ce qui a pour effet d'entraîner une mise en drapeau des pâles qui va permettre un freinage aérodynamique du rotor et une mise à l'arrêt de l'éolienne ;
- **Mesures prévues** : Dans ce cas, il n'y a pas de danger particulier, les équipes de gestion technique sont prévenues par SMS et/ou mail de la déconnexion des machines du réseau. Le centre de conduite du gestionnaire de réseau (Enedis) est alors contacté pour connaître les raisons de cette panne et demander l'autorisation de reconnexion si le réseau est à nouveau disponible ;
- **Capacité et délais d'interventions** : Ce cas de figure ne présentant pas de danger pour la sécurité, les équipes vont intervenir dans les meilleurs délais pour permettre la reprise de la production.

Perte du réseau de télécommunication

- **Effets** : Ceci peut entraîner la non réception des alarmes par les équipes d'exploitation et de maintenance. Ainsi, l'effet cumulé avec la survenance d'un incendie ou de l'entrée en survitesse pourrait retarder le temps de prévenance des secours ;
- **Mesures prévues** : Le système d'alarme sera doublé et utilisera deux technologies (ADSL pour l'envoi de mail et GSM pour l'envoi de SMS), afin de pallier à la défaillance de l'un des deux systèmes d'alerte ;
- **Capacités et délais d'intervention** : En cas de panne d'un système de télécommunication, l'opérateur prendra contact avec le gestionnaire du réseau de télécommunication dans les meilleurs délais pour demander le rétablissement du service. La deuxième ligne (GSM ou ADSL) fera office de secours pour assurer la prévenance en cas d'incendie ou de survitesse.

4.2.3. Opération de maintenance de l'installation

La maintenance de l'installation sera réalisée par le constructeur de celle-ci (ou autre prestataire spécialisé) pour le compte de la société « Les Dix-Huit ».

Personnel qualifié et formation continue

Tout personnel amené à intervenir dans les éoliennes est formé et habilité :

- Electriciquement, selon son niveau de connaissance ;
- Aux travaux en hauteur, port des EPI, évacuation et sauvetage ;
- Sauveteur secouriste du travail.

Ces habilitations sont recyclées périodiquement suivant la réglementation ou les recommandations en vigueur. Des contrôles des connaissances sont réalisés afin de vérifier la validité de ces habilitations. Des points mensuels concernant la sécurité et les procédures sont effectués avec l'ensemble du personnel de maintenance. Une présentation du fonctionnement de la sécurité est réalisée auprès des nouveaux embauchés.

Planification de la maintenance

Préventive

La maintenance, réalisée sur l'ensemble des parcs éoliens, est préventive. Elle contribue à améliorer la fiabilité des équipements (sécurité des tiers et des biens) et la qualité de la production (en l'absence de panne subie). Cette maintenance préventive se traduit par la définition de plans d'actions et d'interventions sur l'équipement, par le remplacement de certaines pièces en voie de dégradation afin d'en limiter l'usure, par le graissage ou le nettoyage régulier de certains ensembles. Chacune des interventions sur les éoliennes ou leurs périphériques fait l'objet de l'arrêt du rotor pendant toute la durée des opérations.

La société « Les Dix-Huit » disposera d'un **manuel d'entretien de l'installation** dans lequel sont précisées la nature et les fréquences des opérations d'entretien afin d'assurer le bon fonctionnement de l'installation. Elle tiendra à jour pour chaque installation, un registre dans lequel sont consignées les opérations de maintenance ou d'entretien et leur nature, les défaillances constatées et les opérations correctives engagées. Par ailleurs elle procédera, trois mois après la mise en service, à un contrôle de l'aérogénérateur consistant en un contrôle des brides de fixations, des brides de mât, de la fixation des pâles et un contrôle visuel du mât. Puis un nouveau contrôle sera effectué un an après la mise en service industrielle, et après ces contrôles se feront suivant une périodicité qui ne peut excéder trois ans. Selon une périodicité qui ne peut excéder un an, la société « Les Dix-Huit » procédera également à un contrôle des systèmes instrumentés de sécurité.

Ces contrôles font l'objet d'un rapport tenu à la disposition de l'Inspection des Installations Classées.

L'installation est conforme aux prescriptions de l'arrêté ministériel relatif aux installations soumises à autorisation au titre de la rubrique 2980 des installations classées en matière d'exploitation.

Curative

En cas de défaillance, les techniciens interviennent rapidement sur l'éolienne afin d'identifier l'origine de la défaillance et y palier.

4.2.4. Stockage et flux de produits dangereux

Conformément à l'article 16 de l'arrêté du 26 août 2011, aucun matériau combustible ou inflammable ne sera stocké dans les éoliennes du parc du Confortement de Coupelle-Neuve.

4.3. FONCTIONNEMENT DES RESEAUX DE L'INSTALLATION

4.3.1. Raccordement électrique

Sur la carte « Réseaux internes à l'installation » ci-après est présenté le tracé des câbles de liaison inter-éoliennes, ainsi que des câbles de liaison jusqu'au poste de livraison.

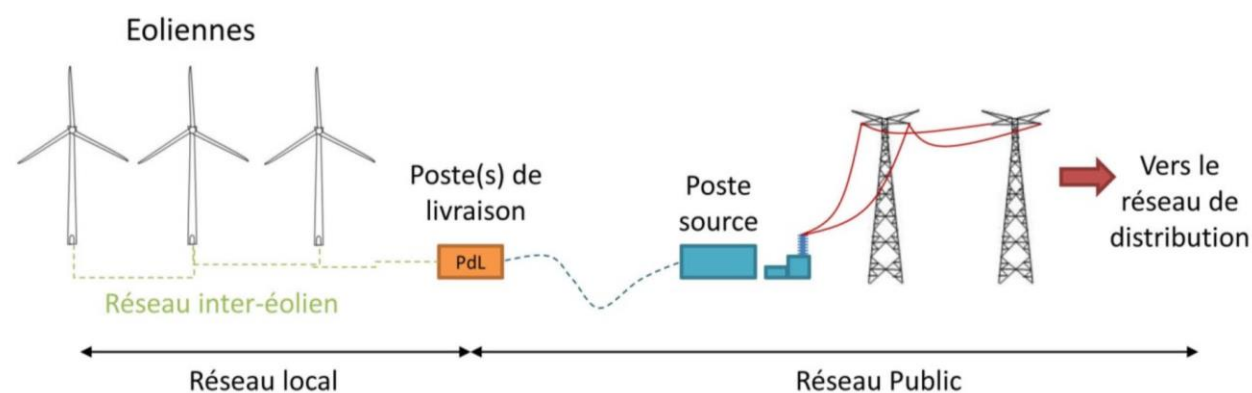

Figure 6 : Raccordement électrique des installations (source : INERIS/SER/FEE, 2012)

Caractéristiques principales de l'ouvrage

Le câblage électrique du parc comprend deux parties distinctes : le câblage inter-éoliennes (objet de la présente demande) et le câblage de raccordement du parc éolien au poste source le plus proche. La jonction entre les deux parties se fait au niveau du poste de livraison du parc éolien.

Réseau inter-éolien (ou réseau local)

Le réseau inter-éolien permet de relier le transformateur, intégré ou non dans le mât de chaque éolienne, au point de raccordement avec le réseau public. Ce réseau comporte également une liaison de télécommunication qui relie chaque éolienne au terminal de télésurveillance. Ces câbles constituent le réseau interne de la centrale éolienne.

Ces réseaux de raccordement électrique ou téléphonique (surveillance) entre les éoliennes et le poste de livraison seront enterrés sur toute leur longueur en longeant préférentiellement les pistes et chemins d'accès entre les éoliennes et le poste de livraison. La tension des câbles électriques est de 20 000 V.

Pour le raccordement inter-éolien, les caractéristiques des tranchées sont en moyenne une largeur d'un mètre et une profondeur de 1,20 m. Lors du chantier de raccordement, au moins une voie de circulation devra être assurée sur les voies concernées (l'autre étant réservée à la sécurité du chantier). Les impacts directs de la mise en place de ces réseaux enterrés sur le site sont négligeables : les tranchées sont faites au droit des chemins d'accès puis sous les voies existantes dans les lieux présentant peu d'intérêt écologique, et à une profondeur empêchant toute interaction avec les engins agricoles. Aucun apport ou retrait de matériaux du site n'est nécessaire. Ouverture de tranchées, mise en place de câbles et fermeture des tranchées seront opérés en continu, à l'avancement, sans aucune rotation d'engins de chantier. Les pistes seront restituées dans leur état initial, sans élargissement supplémentaire.

La fermeture de la tranchée dans l'axe des nouvelles pistes, de moindre compacité que le terrain en place, permettra avec le temps la régénération herbacée d'un andin central, sans gêne pour le passage éventuel d'une grue, de véhicules 4 x 4 ou encore d'engins agricoles.

Conformité des liaisons électriques

Conformément à l'article 6 II du décret n°2014-450 du 2 mai 2014 relatif à l'expérimentation d'une autorisation environnementale unique en matière d'installations classées pour la protection de l'environnement, le pétitionnaire s'engage à respecter les dispositions de l'arrêté du 17 mai 2001 fixant les conditions techniques auxquelles doivent satisfaire les ouvrages électriques. Les liaisons électriques seront donc de fait conformes avec la réglementation technique en vigueur.

Caractéristiques des câbles électriques

Ces réseaux de raccordement électrique ou téléphonique (surveillance) entre les éoliennes et le poste de livraison seront enterrés sur toute leur longueur en longeant préférentiellement les pistes et chemins d'accès entre les éoliennes et le poste de livraison. La tension des câbles électriques est de 20 000 V. Les câbles, en aluminium, seront d'une section de 3x240 mm².

Caractéristiques des tranchées

Pour le raccordement inter-éolien, les caractéristiques des tranchées sont en moyenne d'une largeur variant de 30 à 45 cm et d'une profondeur de 1 à 1,3 mètre. Des illustrations de coupe type sont présentées ci-après. Les sols traversés sont des roches primaires.

Les impacts directs de la mise en place de ces réseaux enterrés sur le site sont négligeables : les tranchées sont faites au droit des chemins d'accès puis sous les voies existantes dans les lieux présentant peu d'intérêt écologique. Ils passeront également pour partie à travers champs.

Les câbles seront enfouis en utilisant de préférence la technique de pose au soc vibrant. Aucun apport ou retrait de matériaux du site n'est nécessaire. Ouverture de tranchées, mise en place de câbles et fermeture des tranchées seront opérés en continu, à l'avancement, sans aucune rotation d'engins de chantier.

Le pétitionnaire s'engage, conformément à l'article R.333-29 du Code de l'Energie, à transmettre au gestionnaire du réseau public de distribution d'électricité, les informations permettant à ce dernier d'enregistrer la présence de lignes privées dans son SIG des ouvrages. Il s'engage à diligenter un contrôle technique des travaux en application de l'article R.323-30 du Code de l'Energie et de l'arrêté d'application du 14 janvier 2013 et également à procéder aux déclarations préalables aux travaux de construction de l'ouvrage concerné, et à enregistrer ce dernier sur le guichet unique « www.reseaux-et-canalisation.gouv.fr » en application des dispositions des articles L.554-1 à L.554-4 et R.554-1 et suivants du Code de l'Environnement qui sont relatives à la sécurité des réseaux souterrains, aériens ou subaquatiques de transport et de distribution.

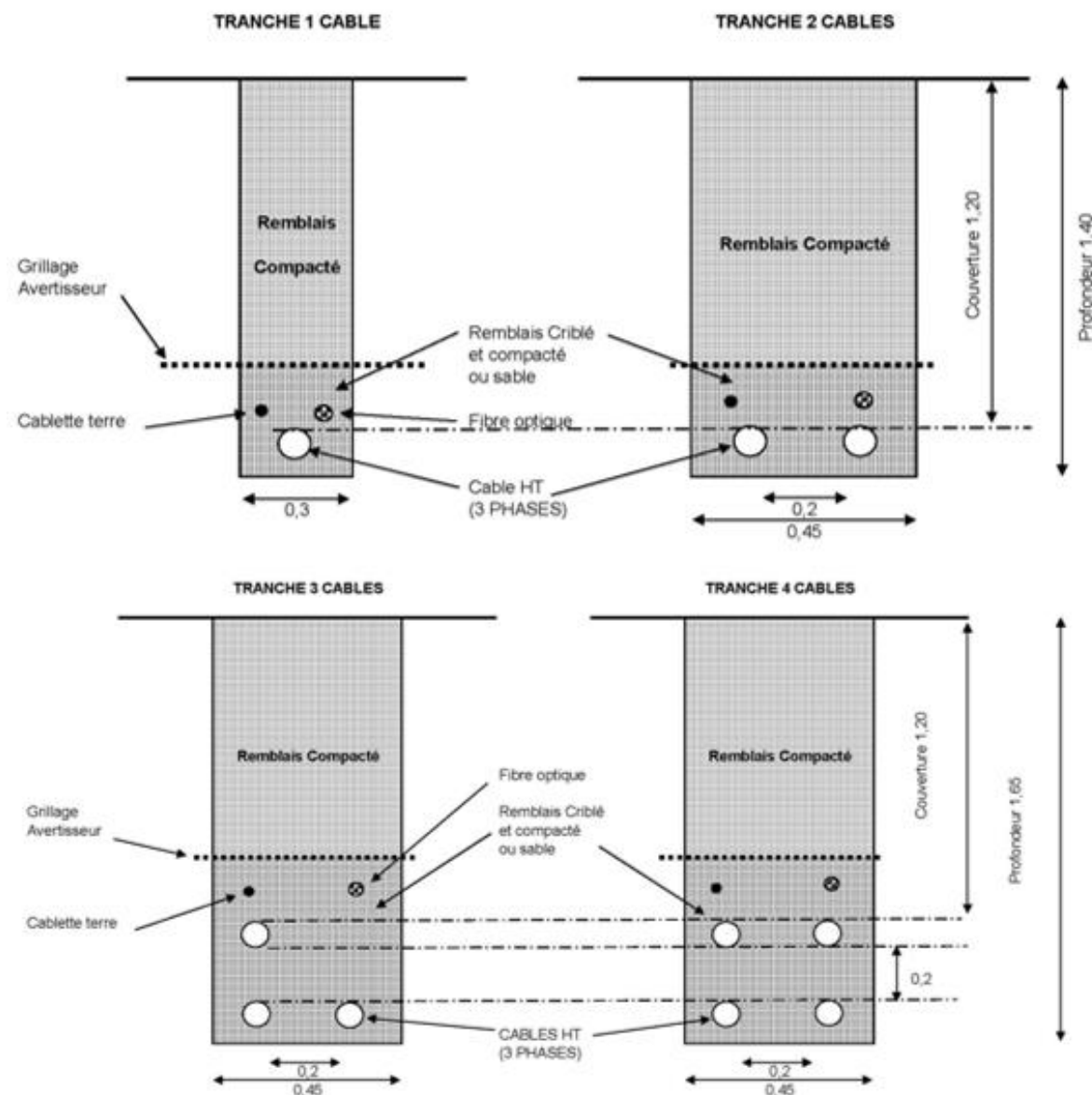

Figure 7 : Vue en coupe des tranchées pour un câble HTA passé (source : ATER Environnement, 2016)

Représentation graphique

Une carte de situation sur fond IGN (Carte 13), précise le tracé des canalisations électriques projetées et les ouvrages électriques projetés.

Poste de livraison

Le poste de livraison est le nœud de raccordement de toutes les éoliennes avant que l'électricité ne soit injectée dans le réseau public. Certains parcs éoliens, par leur taille, peuvent posséder plusieurs postes de livraison, voire se raccorder directement sur un poste source, qui assure la liaison avec le réseau de transport d'électricité (lignes haute tension).

La localisation exacte de l'emplacement du poste de livraison est fonction de la proximité du réseau inter-éolien et de la localisation du poste source vers lequel l'électricité est ensuite acheminée.

Démarches préalables réalisées

Le pétitionnaire atteste bénéficier des autorisations des propriétaires des terrains traversés par les câblages sous la forme de conventions de tréfonds avec droits d'accès et mention de remise en état du site.

Réseau électrique externe (ou réseau public)

Le réseau électrique externe relie le poste de livraison avec le poste source (réseau public de transport d'électricité). Ce réseau est réalisé par le gestionnaire du réseau de distribution (généralement ERDF- Electricité Réseau Distribution France). Il est lui aussi entièrement enterré.

4.3.2. Autres réseaux

Le projet éolien du Confortement de Coupelle-Neuve ne comporte aucun réseau d'alimentation en eau potable ni aucun réseau d'assainissement. De même, les éoliennes ne sont reliées à aucun réseau de gaz.

Le planning de chantier ci-dessous présente, à titre indicatif, la durée d'exécution de chaque phase et les actions mises en place.

Travaux	Durée
Terrassement (voies d'accès, plateformes de montage)	2 mois
Fondations et installations des câbles électriques	3 mois
Montages, mise en service et tests des éoliennes	3 mois

Figure 8 : Planning des travaux

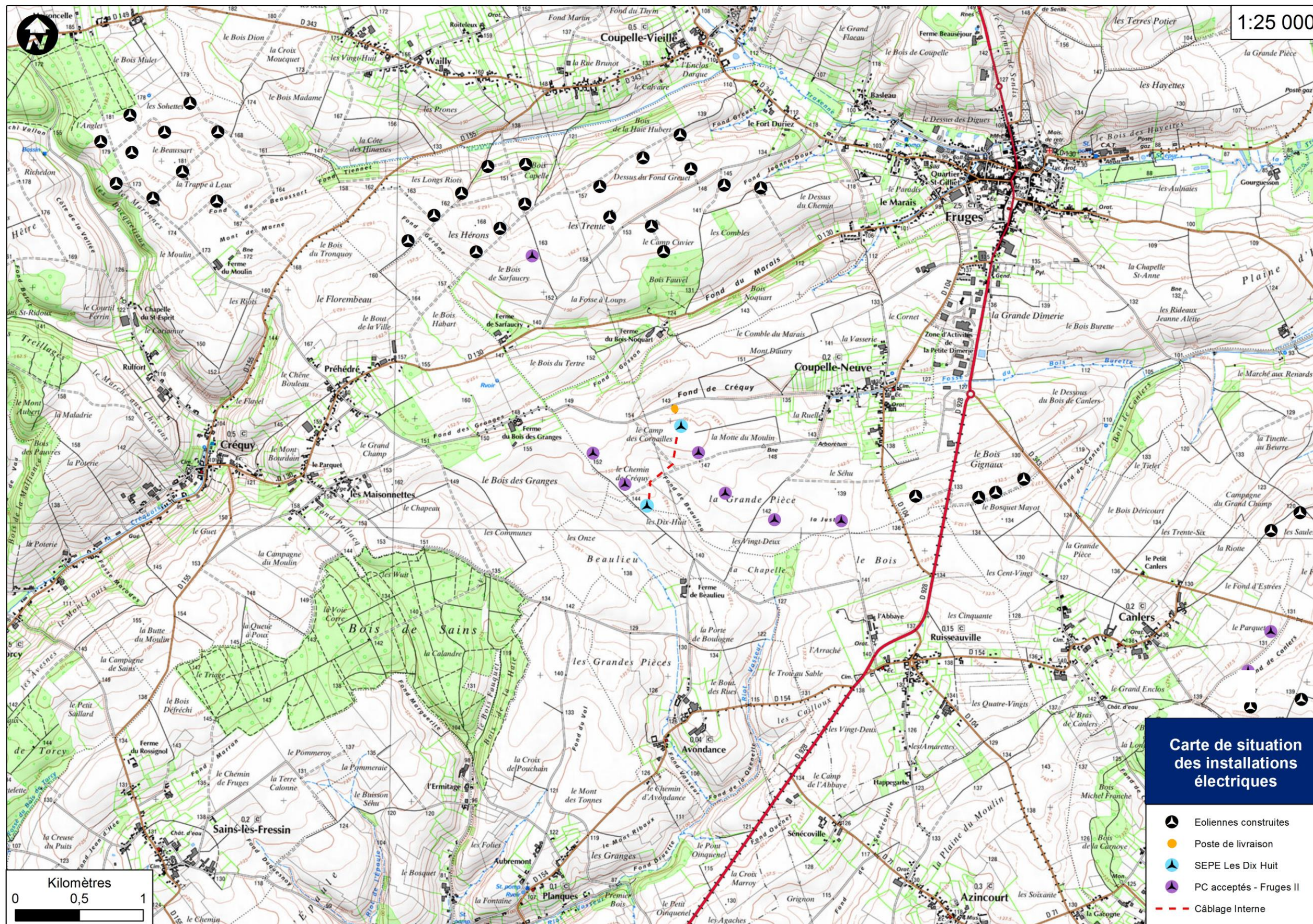

Carte 13 : Réseaux électriques internes à l'installation

5 IDENTIFICATION DES POTENTIELS DE DANGERS DE L'INSTALLATION

Ce chapitre de l'étude de dangers a pour objectif de mettre en évidence les éléments de l'installation pouvant constituer un danger potentiel, que ce soit au niveau des éléments constitutifs des éoliennes, des produits contenus dans l'installation, des modes de fonctionnements, etc...

L'ensemble des causes externes à l'installation pouvant entraîner un phénomène dangereux, qu'elles soient de nature environnementale, humaine ou matérielle, sera traité dans l'analyse de risques.

5.1. POTENTIEL DE DANGER LIE AUX PRODUITS ET DECHETS

L'activité de production d'électricité par les éoliennes ne consomme pas de matières premières, ni de produits pendant la phase d'exploitation. De même, cette activité ne génère pas de déchet, ni d'émission atmosphérique, ni d'effluent potentiellement dangereux pour l'environnement.

Les produits identifiés dans le cadre du parc éolien du Confortement de Coupelle-Neuve sont utilisés pour le bon fonctionnement des éoliennes, leur maintenance et leur entretien :

- Produits nécessaires au bon fonctionnement des installations (graisses et huiles de transmission, huiles hydrauliques pour systèmes de freinage ...), qui, une fois usagés, sont traités en tant que déchets industriels spéciaux ;
- Produits de nettoyage et d'entretien des installations (solvants, dégraissants, nettoyeurs) et les déchets industriels banals associés (pièces usagées non souillées, cartons d'emballage...).

L'ensemble de ces produits est listé dans le tableau ci-contre. Aucun brûlage des déchets à l'air libre ne sera réalisé puisqu'interdit.

L'ensemble des substances et produits utilisés répondent aux exigences de la Directive Européenne relative à la classification, l'emballage et l'étiquetage des substances dangereuses (*Directive 67/548/CEE du Conseil, du 27 juin 1967, concernant le rapprochement des dispositions législatives, réglementaires et administratives relatives à la classification, l'emballage et l'étiquetage des substances dangereuses ; modifiée par le nouveau règlement (CE) N° 1272/2008 et la création de l'Agence Européenne des produits chimiques*).

Des Equipements de Protection Individuels appropriés sont mis à disposition par l'employeur afin de protéger les opérateurs contre les risques chimiques générés par l'utilisation de certains produits.

Les dangers représentés par l'utilisation de certains produits ainsi que les mesures de prévention associées sont détaillés dans des instructions à usage interne ainsi que dans les plans de prévention des risques qui sont présents dans les éoliennes et dont les opérateurs prennent connaissance avant toute intervention. La liste des substances et produits utilisés lors des maintenances est disponible sur demande. De plus, un tableau regroupant l'ensemble des produits ainsi que les dangers leur étant associés est disponible sur demande. Des détails plus précis sur ces produits seront apportés au moment de la mise en service de l'installation.

⇒ Conformément à l'article 16 de l'arrêté du 26 août 2011 relatif aux installations éoliennes soumises à autorisation, aucun matériau combustible ou inflammable ne sera stocké dans les éoliennes ou le poste de livraison.

Code	Désignation	Contenu	Quantités émises	Stockage avant enlèvement	BSD	Opération de traitement
13 02 06	Huiles usagées	Huiles issues des vidanges lors des opérations de maintenance et de dépannage	500 L / tous les 5 ans / éolienne	Cuve fermée sur rétention	Oui	Régénération
15 01 01	Cartons	Contenants des produits utilisés lors des maintenances	-	Container fermé	Non	Recyclage
15 01 02	Emballages plastiques	Contenants des produits utilisés lors des maintenances	-	Container fermé	Non	Recyclage
15 02 02	Matériaux souillés	Chiffons, contenants souillés par de la graisse, de l'huile, de la peinture	250 kg / maintenance	Bacs fermés sur rétention	Oui	Valorisation énergétique
16 01 07	Filtres à huile ou carburant	Filtres remplacés lors des opérations de maintenance et de dépannage	60 kg / maintenance	Fûts fermés sur rétention	Oui	Recyclage
16 05 04	Aérosols	Aérosols usagés de peinture, graisse, solvants, etc. utilisés lors des maintenances et dépannages	10 kg / maintenance	Fûts fermés sur rétention	Oui	Traitement
16 06 01	Batteries au plomb et acide	Batteries des équipements électriques et électroniques remplacées lors des maintenances et dépannages	-	Bacs sur rétention	Oui	Recyclage
17 04 11	Câbles alu	Câbles électriques remplacés lors des maintenances	-	Bacs	Non	Recyclage
20 01 35	DEEE	Disjoncteurs, relais, condensateurs, sondes, prises de courant	60 kg / maintenance	Bacs	Oui	Recyclage
20 01 40	Ferraille	Visserie, ferrailles diverses	-	Bacs	Non	Recyclage
20 03 01	DIB	Equipements de Protection Individuelle usagés, déchets divers (alimentaires, poussières)	-	Container fermé	Non	Valorisation énergétique

BSD / Bordereau de Suivi des Déchets - DEEE / Déchets d'Équipement Électrique et Électronique - DIB / Déchets Industriels Banals

Tableau 15 : Produits sortants de l'installation

5.2. POTENTIELS DE DANGERS LIES AU FONCTIONNEMENT DE L'INSTALLATION

Les dangers liés au fonctionnement de l'extension du parc éolien du Confortement de Coupelle-Neuve sont de cinq types :

- Chute d'éléments de l'aérogénérateur (boulons, morceaux d'équipements, etc.) ;
- Projection d'éléments (morceau de pale, brides de fixation, etc.) ;
- Effondrement de tout ou partie de l'aérogénérateur ;
- Echauffement de pièces mécaniques ;
- Courts-circuits électriques (aérogénérateur ou poste de livraison).

Ces dangers potentiels sont recensés dans le tableau suivant.

Installation ou système	Fonction	Phénomène redouté	Danger potentiel
Système de transmission	Transmission de l'énergie mécanique	Survitesse	Echauffement des pièces mécaniques et flux thermique
Pale	Prise au vent	Bris de pale ou chute de pale	Energie cinétique d'éléments de pales
Aérogénérateur	Production d'énergie électrique à partir d'énergie éolienne	Effondrement	Energie cinétique de chute
Poste de livraison, intérieur de l'aérogénérateur	Réseau électrique	Court-circuit interne	Arc électrique
Nacelle	Protection des équipements destinés à la production électrique	Chute d'éléments	Energie cinétique de projection
Rotor	Transfer l'énergie éolienne en énergie mécanique	Projection d'objets	Energie cinétique des objets
Nacelle	Protection des équipements destinés à la production électrique	Chute de nacelle	Energie cinétique de chute

Tableau 16 : Potentiels de dangers liés au fonctionnement de l'installation (source : guide INERIS/SER/FEE, 2012)

5.3. REDUCTION DES POTENTIELS DE DANGERS A LA SOURCE

5.3.1. Principales actions préventives

Cette partie explique les choix qui ont été effectués par le porteur de projet au cours de la conception du projet pour réduire les potentiels de danger identifiés et garantir une sécurité optimale de l'installation.

Intégration dans le Schéma Régional Eolien

Dans le cadre du Grenelle de l'Environnement fixé par les lois Grenelle, l'ancienne région Nord-Pas-de-Calais a élaboré son Schéma Régional Climat Air Energie (SRCAE), approuvé en date du 20 novembre 2012. L'un des volets de ce schéma très général est constitué par un Schéma Régional Eolien (SRE), approuvé le 25 juillet 2012, qui fixe les objectifs des départements du Nord et du Pas-de-Calais à l'horizon 2020, détermine quelles sont les zones favorables à l'accueil des parcs et quelles puissances pourront y être installées.

L'arrêté approuvant le Schéma Régional Eolien a été annulé par le tribunal administratif de Lille en date du 19 avril 2016, suite à de nombreuses oppositions et à l'absence d'analyse des enjeux liés à l'environnement préalablement à son adoption. Toutefois, et en application de l'article L.553-1 du code de l'environnement :

- L'instauration d'un SRE n'est pas une condition préalable à l'octroi d'une autorisation ;
- L'annulation du SRE de l'ancienne région Nord-Pas-de-Calais est sans effet sur les procédures d'autorisation de construire et d'exploiter les parcs éoliens déjà accordés ou à venir.

Bien que n'ayant plus de valeur réglementaire à la date de rédaction du présent dossier, le SRE a été pris en compte avant son annulation dans le choix du site du projet.

L'objectif de ce Schéma Régional Eolien est d'améliorer la planification territoriale du développement de l'énergie éolienne et de favoriser la construction des parcs éoliens dans des zones préalablement identifiées. La finalité de ce document est d'**éviter** le mitage du paysage, de **maîtriser** la densification éolienne sur le territoire, de **préserver** les paysages les plus sensibles, et de rechercher une **mise en cohérence** des différents projets éoliens. Pour cela, le Schéma Régional Eolien s'est appuyé sur des démarches existantes (Schémas Paysagers Eoliens départementaux, Atlas de Paysages, Chartes...). Les données patrimoniales et techniques ont ensuite été agrégées, puis les contraintes ont été hiérarchisées. Il en est alors ressorti une cartographie des zones favorables à l'éolien.

Le périmètre d'étude de dangers se situe sur les communes de Coupelle-Neuve, Ruisseauville et de Créquy, territoires intégrés à la liste des communes constituant les délimitations territoriales du SRE.

Focus sur le secteur Haut-Artois / Ternois

Caractéristiques du secteur

Le paysage du haut-plateau de l'Artois est déjà fortement marqué par la présence de l'éolien avec des secteurs présentant des saturations.

Le secteur paraît très vaste mais est néanmoins délimité par des secteurs très contraints :

- À l'Ouest, confrontation avec les paysages et espaces naturels sanctuarisés du Boulonnais ;
- Au Sud, retrait des éoliennes vis-à-vis de la vallée de l'Authie et du pôle éolien du Ponthieu ;
- À l'Est, sites patrimoniaux de l'ouest Arrageois (belvédères, cônes de vue, ...) ;
- Au Nord, le développement est limité par l'impact paysager sur la plaine de Flandres.

Toute implantation dans la zone de Piémont pose le problème du rapport d'échelle éoliennes/cuesta. La plaine de la Lys est très contrainte par la présence déjà marquée de l'éolien (proximité des projets de la Haute-Lys et des projets A26).

Orientations stratégiques du secteur

Le territoire étant déjà fortement investi par l'éolien, seule une stratégie de confortement des projets existants paraît adaptée. La zone de Piémont n'apparaît pas propice à un développement de l'éolien. Il apparaît donc peu probable que le développement de l'éolien s'établisse en dehors du cadre des pôles existants :

- **Développement en structuration** : accompagnement des lignes de force de la cuesta en respectant les rapports d'échelle (lignes simples d'éoliennes) ;
- **Confortement des pôles de densification** (densification des bouquets existants) : le potentiel de développement reste relativement limité.

Les nouvelles éoliennes devront s'harmoniser avec les projets existants qu'elles viendront compléter (hauteur, rythme, type de machine, ...).

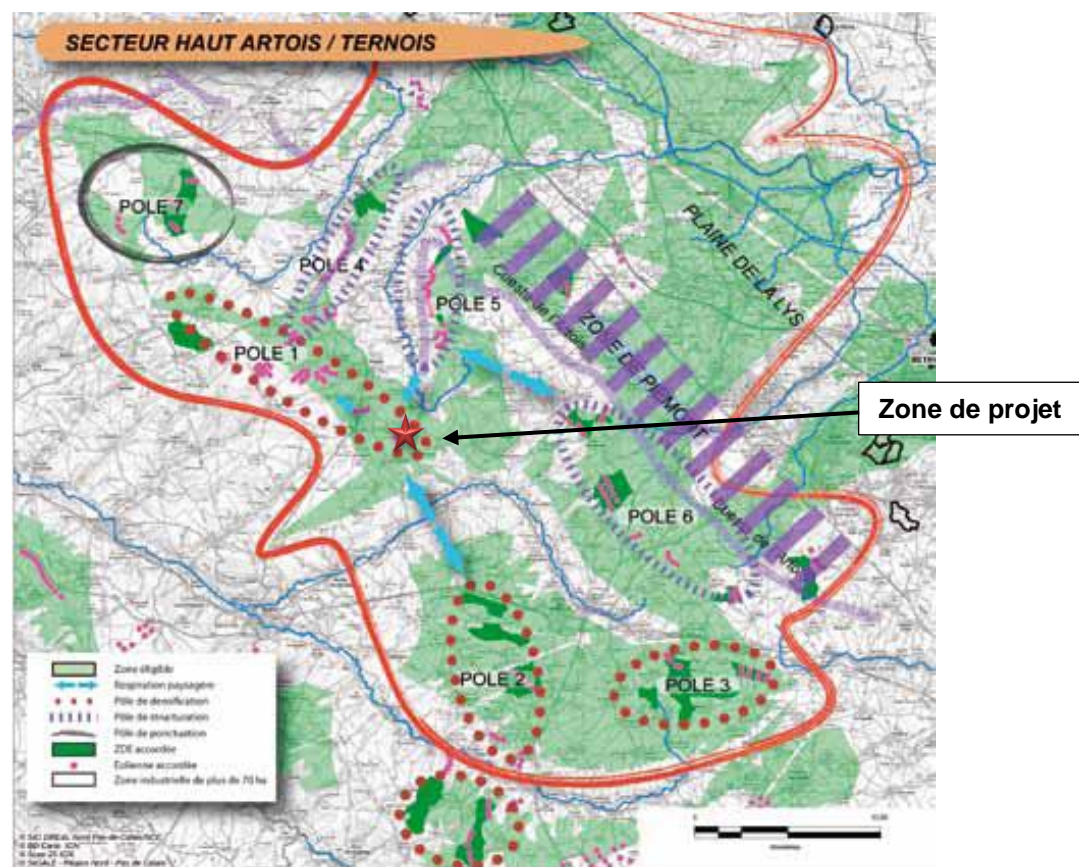

Carte 14 : Orientations stratégiques du secteur de l'Artois – Légende : Etoile rouge / Localisation du projet (source : SRE, 2012)

- **Confortement des pôles de densification**
 - **Pôles 1 à 4** : Ces bouquets seront à densifier de façon très maîtrisée.
- **Structuration**
 - **Pôles 5, 6** : Les lignes d'éoliennes accompagnant les vallées de la Lys et de l'Aa pourront être complétées de façon à respecter l'existant et sans créer d'effet de barrière visuelle (ligne simple).
 - **Pôle 7** : La ligne d'éoliennes suivant la cuesta de l'Artois pourra être poursuivie en veillant à ne pas créer d'effet de barrière.
- **Ponctuation**
 - **Pôle 8** : Parc éolien très ponctuel et maîtrisé.

Etude itérative de limitation des impacts

Dans la limite du périmètre du projet (polygone au-delà de 500 m des premières habitations et intégrant d'autres contraintes techniques telles que les distances minimales aux routes etc.), un travail important d'itérations conduisant au choix de l'implantation a été engagé, faisant intervenir plusieurs spécialistes (ingénieur éolien, écologue et paysagiste, principalement).

Afin de permettre une implantation harmonieuse du parc, le projet a tenu **compte de l'ensemble des sensibilités du site : paysagères, patrimoniales et humaines, biologiques, et enfin techniques, afin de réduire systématiquement les impacts sur les éléments les plus sensibles**. Le choix de l'implantation doit enfin **prendre en compte la présence des autres parcs éolien sur le territoire** afin d'aboutir à un projet de territoire cohérent.

Ce travail itératif doit également tenir compte du foncier, des pratiques agricoles et du ressenti et de l'acceptation locale (propriétaires, exploitants, riverains). Pour le foncier par exemple, bien que des promesses de bail soient signées en amont du projet, le choix de l'implantation se fait en concertation avec les propriétaires et exploitant des terrains. En cas d'opposition de ceux-ci, ce dernier paramètre devient, bien sûr, une contrainte majeure. Toute solution retenue résulte alors d'un compromis et cette question doit être prise en compte pour définir des variantes réalistes.

Ainsi, ce projet est composé des deux éoliennes du parc de la Motte Moulin déplacées.

L'implantation du projet éolien du Confortement de Coupelle-Neuve résulte du travail d'une variante d'implantation présentant le meilleur compromis face aux différents enjeux présents sur le territoire.

Les résultats des études acoustique, paysagère et écologique, ainsi que la prise en compte des contraintes techniques ont permis de définir la meilleure variante. Dans le cas présent, il s'agit de la variante n°3. Celle-ci présente en effet une bonne articulation avec le projet voisin en comparaison avec les précédents scénarios, ainsi qu'un impact écologique plus faible ; les éoliennes ont notamment été décalées pour respecter une distance minimum avec les infrastructures RTE (poste source et ligne électrique Haute Tension).

Cette variante respecte également les seuils d'émergences et la réglementation acoustique en vigueur.

5.3.2. Utilisation des meilleurs techniques disponibles

L'Union Européenne a adopté un ensemble de règles communes au sein de la directive 96/61/CE du 24 septembre 1996 relative à la prévention et à la réduction intégrées de la pollution, dite directive IED (« Integrated Pollution Prevention and Control »), afin d'autoriser et de contrôler les installations industrielles.

Pour l'essentiel, la directive IED vise à minimiser la pollution émanant de différentes sources industrielles dans toute l'Union Européenne. Les exploitants des installations industrielles relevant de l'annexe I de la directive IED doivent obtenir des autorités des Etats-membres une autorisation environnementale avant leur mise en service.

Les installations éoliennes, ne consommant pas de matières premières et ne rejetant aucune émission dans l'atmosphère, ne sont pas soumises à cette directive.

6 ANALYSE DES RETOURS D'EXPERIENCE

L'objectif de ce chapitre de l'étude de dangers est de rappeler les différents incidents et accidents qui sont survenus dans la filière éolienne, afin d'en faire une synthèse en vue de l'analyse des risques pour l'installation et d'en tirer des enseignements pour une meilleure maîtrise du risque dans les parcs éoliens.

Il n'existe actuellement aucune base de données officielle recensant l'accidentologie dans la filière éolienne. Néanmoins, il a été possible d'analyser les informations collectées en France et dans le monde par plusieurs organismes divers (associations, organisations professionnelles, littératures spécialisées, etc.). Ces bases de données sont cependant très différentes tant en termes de structuration des données qu'en termes de détail de l'information.

L'analyse des retours d'expérience vise donc ici à faire émerger des typologies d'accident rencontrés tant au niveau national qu'international. Ces typologies apportent un éclairage sur les scénarios les plus rencontrés. D'autres informations sont également utilisées dans la partie 8 pour l'analyse détaillée des risques.

6.1. INVENTAIRE DES ACCIDENTS ET INCIDENTS EN FRANCE

6.1.1. Base de données

Un inventaire des incidents et accidents en France a été réalisé afin d'identifier les principaux phénomènes dangereux potentiels pouvant affecter le parc éolien du Confortement de Coupelle-Neuve. Cet inventaire se base sur le retour d'expérience de la filière éolienne tel que présenté dans le guide technique de conduite de l'étude de dangers (mai 2012).

Plusieurs sources ont été utilisées pour effectuer le recensement des accidents et incidents au niveau français. Il s'agit à la fois de sources officielles, d'articles de la presse locale ou de bases de données mises en place par des associations :

- Rapport du Conseil General des Mines (juillet 2004),
- Base de données ARIA du Ministère du Développement Durable,
- Communiqués de presse du SER-FEE et/ou des exploitants éoliens,
- Site Internet de l'association « Vent de Colère »,
- Site Internet de l'association « Fédération Environnement Durable »,
- Articles de presse divers,
- Données diverses fournies par les exploitants de parcs éoliens en France.

Dans le cadre de ce recensement, il n'a pas été réalisé d'enquête exhaustive directe auprès des exploitants de parcs éoliens français. Cette démarche pourrait augmenter le nombre d'incidents recensés, mais cela concernerait essentiellement les incidents les moins graves.

Dans l'état actuel, la base de données élaborée par le groupe de travail de SER/FEE ayant élaboré le guide technique d'élaboration de l'étude de dangers dans le cadre des parcs éoliens apparaît comme représentative des incidents majeurs ayant affecté le parc éolien français depuis l'année 2000. L'ensemble de ces sources permet d'arriver à un inventaire aussi complet que possible des incidents survenus en France.

6.1.2. Bilan accidentologie matériel

Selon la base ARIA recensant les accidents technologiques, un total de 88 incidents a pu être recensé entre 2000 et 2019 (voir tableau ci-après listant les accidents survenus en France). Ce tableau de travail a été validé par les membres du groupe de travail précédemment mentionné.

Il apparaît dans ce recensement que les aérogénérateurs accidentés sont principalement des modèles anciens ne bénéficiant généralement pas des dernières avancées technologiques.

Le graphique ci-après montre la répartition des événements accidentels et de leurs causes premières sur le parc d'aérogénérateur français entre 2000 et 2011. Cette synthèse exclut les accidents du travail (maintenance, chantier de construction, ...) et les événements qui n'ont pas conduit à des effets sur les zones autour des aérogénérateurs. L'identification des causes est nécessairement réductrice. Dans ce graphique sont présentés :

- La répartition des événements effondrement, rupture de pale, chute de pale, chute d'éléments et incendie, par rapport à la totalité des accidents observés en France. Elles sont représentées par des histogrammes de couleur foncée ;
- La répartition des causes premières pour chacun des événements décrits ci-dessus. Celle-ci est donnée par rapport à la totalité des accidents observés en France. Elles sont représentées par des histogrammes de couleur claire.

Par ordre d'importance, les accidents les plus recensés sont les ruptures de pale, les effondrements, les incendies, les chutes de pale et les chutes des autres éléments de l'éolienne dont la cause principale tient aux tempêtes.

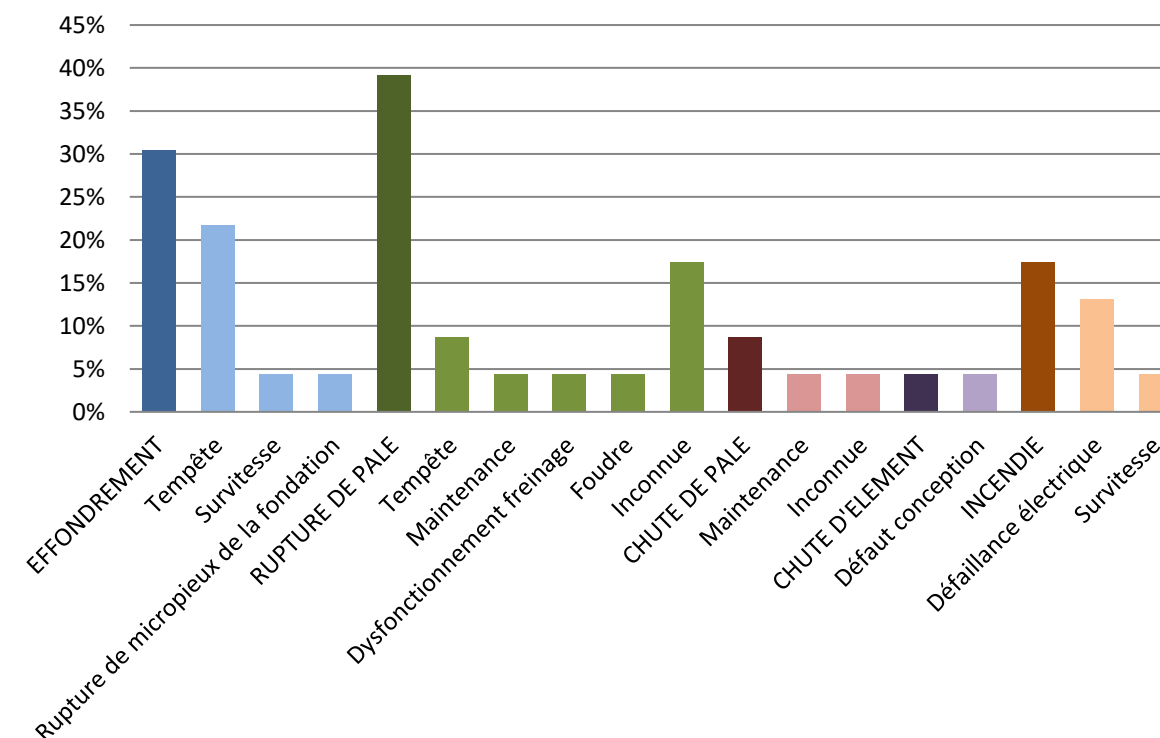

Figure 9 : Répartition des événements accidentels et de leurs causes premières sur le parc éolien français entre 2000 et 2011 (source : SER/FEE/INERIS, 2012)

Date	Localisation	Incident
2000	Port la Nouvelle (Aude)	Le mât d'une machine de la ferme éolienne s'est plié lors d'une tempête, suite à la perte d'une pale
2001	Sallèles-Limousis (Aude)	Bris de pale dont la cause n'est pas connue
01/02/2002	Wormhout (Nord)	Bris de pale et mat plié à la suite d'une tempête
25/02/2002	Sallèles-Limousis (Aude)	Bris de pale sur une éolienne bipale, lors d'une tempête
01/07/2002	Port la Nouvelle – Sigean (Aude)	Electrocution et brûlures d'un opérateur par contact avec une partie sous haute tension d'un transformateur
28/12/2002	Nevian (Aude)	Effondrement d'une éolienne suite au dysfonctionnement du système de freinage lors d'une tempête
05/11/2003	Sallèles-Limousis (Aude)	Bris de pales sur 3 éoliennes lié à un dysfonctionnement du système de freinage
2004	Escales-Conilhac (Aude)	Bris des trois pales
02/01/2004	Le Portel - Boulogne-sur-mer (Pas-de-Calais)	Cassure du mât d'une éolienne et chute de plusieurs pales - Défaut de serrage des boulons servant à relier 2 tronçons du mât (défaillance d'entretien)
20/03/2004	Loon Plage - port de Dunkerque	Une éolienne est abattue par le vent : le mât et une partie de sa fondation ont été arrachés. Cause non identifiée.
22/06/2004	Pleyber-Christ (Finistère)	Premier incident : une pale se brise par vent fort
08/07/2004	Pleyber-Christ (Finistère)	Deuxième incident : une autre pale se brise par vent fort
2005	Wormhout (Nord)	Bris de pale
22/12/2005	Montjoyer-Rochefort (Drôme)	Bris des trois pales et début d'incendie sur une éolienne en raison de vents forts et d'un dysfonctionnement du système de freinage.
07/10/2006	Pleyber-Christ (Finistère)	Troisième incident : une éolienne perd une pale
18/11/2006	Roquetaillade (Aude)	Incendie de 2 éoliennes – Acte de malveillance
03/12/2006	Bondues (Nord)	Effondrement d'une éolienne en zone industrielle, relatif à une tempête
31/12/2006	Ally (Haute-Loire)	Chute de pale lors de la maintenance visant à remplacer les rotors
02/03/2007	Clitours (Manche)	Bris de pale de 4 m de long, projeté à plus de 200 mètres
11/10/2007	Plouvien (Finistère)	Chute d'un élément de la nacelle (la trappe de visite)
Mars 2008	Dinéault (Finistère)	Emballement de l'éolienne (sans bris de pale associé) lors d'une tempête – dysfonctionnement du système de freinage
Avril 2008	Plouguin (Finistère)	Collision d'un petit avion avec une éolienne, sans gravité pour le pilote amateur, vraisemblablement à cause des mauvaises conditions météo l'obligeant à voler au-dessous de l'altitude autorisé
19/07/2008	Erizée-la-Brulée (Meuse)	Chute de pale et projection de morceaux de pale suite à un coup de foudre et un défaut de pale
28/08/2008	Vauvillers (Somme)	Incendie de la nacelle relatif à problème au niveau d'éléments électroniques
26/12/2008	Raival (Meuse)	Chute de pale – cause inconnue
26/01/2009	Clastres (Aisne)	Accident électrique ayant entraîné la brûlure de deux agents de maintenance suite à l'explosion d'un convertisseur
08/06/2009	Bollène (Vaucluse)	Bout de pale éolienne ouverte liée à un coup de foudre
21/10/2009	Froidfond – Espinassière (Vendée)	Incendie de la nacelle – cause inconnue
30/10/2009	Freyssenet (Ardèche)	Incendie de la nacelle relatif à court-circuit faisant suite à une opération de maintenance
20/04/2010	Toufflers (Nord)	Décès d'un technicien (crise cardiaque) au cours d'une opération de maintenance
30/05/2010	Port la Nouvelle (Aude)	Effondrement d'une éolienne – Rotor endommagé par survitesse
19/09/2010	Rochefort-en-Valdaine (Drôme)	Emballement de deux éoliennes et incendie des nacelles lors d'une tempête et relatif à un dysfonctionnement du système de freinage

Date	Localisation	Incident
15/12/2010	Pouillé-les-Côteaux (Loire-Atlantique)	Chute de 3 m d'un technicien de maintenance. Aucune blessure grave
31/05/2011	Mesvres (Saône-et-Loire)	Collision entre train régional et un convoi exceptionnel transportant une pale d'éolienne. Aucun blessé
14/12/2011	Non communiqué	Rupture de pale liée à la foudre
03/01/2012	Non communiqué	Acte de vandalisme : départ de feu au pied de tour
05/01/2012	Widehem (Pas-de-Calais)	Bris de pales – Projection à 380 m
06/02/2012	Lehaucourt (Aisne)	Opération de maintenance dans la nacelle - un arc électrique (690V) blesse deux sous-traitants (brulure sérieuse au visage et aux mains)
18/05/2012	Fresnay l'Evêque (Eure)	Chute d'une pale au pied d'une éolienne et rupture du roulement qui raccordait la pale au hub
30/05/2012	Port-la-Nouvelle (Aude)	Chute d'une éolienne liée à des rafales de vent de 130 km/h – Eolienne de 1991, tour en treillis (200 kW)
01/11/2012	Vieillespesse (Cantal)	Projection d'un élément de la pale à 70 m du mât pour une éolienne de 2,5 MW
05/11/2012	Sigean (Aude)	Feu sur une éolienne de 660 KW entraînant une chute de pale et enflammant 80 m ² de garrigue environnante
06/03/2013	Conihac-de-la-Montagne (Aude)	Chute d'une pale liée à un problème de fixation entraînant un arrêt automatique de l'éolienne (détection d'échauffement + vitesse de rotation excessive)
17/03/2013	Euvy (Marne)	Incendie dans une nacelle conduisant à la chute d'une pale et une fuite de 450 L d'huile en provenance du multiplicateur. L'origine du feu est liée à une défaillance électrique. Le feu a été maîtrisé en 1 heure
01/07/2013	Cambon-et-Salvergues (Hérault)	Un opérateur remplissant un réservoir d'azote sous pression dans une éolienne est blessé par la projection d'un équipement. Ses voies respiratoires ont également été atteintes lors de l'accident
03/08/2013	Moreac (Morbihan)	Perte de 270 L d'huile hydraulique d'une nacelle élévatrice intervenant sur une éolienne – pollution du sol sur 80 m ²
09/01/2014	Anthény (Ardennes)	Feu dans une nacelle au niveau de la partie moteur
20/01/2014	Sigean (Aude)	Chute d'une pale au pied d'une éolienne suite à un défaut de vibration
14/11/2014	Saint-Cirgues-en-Montagne (Ardèche)	Chute d'une pale d'éolienne
05/12/2014	Fitou (Aude)	Chute d'une pale d'éolienne
29/01/2015	Remigny (Aisne)	Feu d'éolienne
06/02/2015	Lusseray (Deux-Sèvres)	Feu d'éolienne
24/08/2015	Santilly (Eure-et-Loir)	Incendie d'une éolienne
10/11/2015	Mesnil-la-Horgne (Meuse)	Chute du rotor
07/02/2016	Conilhac-Corbières (Aude)	Chute de l'aéofrein d'une pale
08/02/2016	Dinéault (Finistère)	Chute d'une pale et déchirement d'une autre lors d'une tempête
07/03/2016	Calanhel (Côtes-d'Armor)	Chute d'une pale
28/05/2016	Janville (Eure-et-Loir)	Défaillance d'un raccord sur le circuit de refroidissement de l'huile de la boîte de vitesse de l'éolienne entraînant une fuite d'huile
18/08/2016	Dargies (Oise)	Feu dans une éolienne
18/08/2016	Hescamps (Oise)	Feu dans une éolienne
14/09/2016	Les Grandes Chapelles (Aube)	Electrisation d'un employé dans une éolienne
11/01/2017	Le Quesnoy (Nord)	Fissure sur une pale d'éolienne
12/01/2017	Tuchan (Aude)	Rupture des pales d'une éolienne
18/01/2017	Nurlu (Somme)	Chute d'une pale d'une éolienne

Date	Localisation	Incident
27/02/2017	Trayes (Deux-Sèvres)	Chute d'un élément d'une pale d'éolienne
27/02/2017	Lavallée (Meuse)	Rupture d'une pale d'éolienne
06/06/2017	Allones (Sarthe)	Feu dans la nacelle d'une éolienne
08/06/2017	Aussac-Vadalle (Charente)	Chute de pale d'éolienne due à la foudre
24/06/2017	Conchy/Canches (Pas-de-Calais)	Chute d'une pale
17/07/2017	Fécamp (Seine-Maritime)	Chute d'un aérofrein d'une éolienne
24/07/2017	Mauron (Morbihan)	Fuite d'huile sur une éolienne
05/08/2017	Priez (Aisne)	Détachement d'une pale
26/10/2017	Vaux-les-Mouzon (Ardennes)	Décès d'un technicien au cours d'une opération de maintenance
08/11/2017	Roman (Eure)	Chute du carénage d'une éolienne
01/01/2018	Bouin (Vendée)	Chute d'une éolienne lors de la tempête Carmen
04/01/2018	Nixeville-Blercourt (Meuse)	Chute d'une pale d'éolienne
06/02/2018	Conilhac-Corbères (Aude)	Chute de l'aérofrein d'une pale d'éolienne
02/08/2018	Izenave (Ain)	Incendie d'une éolienne
06/11/2018	Guigneville (Loiret)	Chute d'une éolienne
19/11/2018	Sommette-Eaucourt, Ollezy et Cugny (Aisne)	Chute d'une pale
02/01/2019	La Limouzinière (Loire-Atlantique)	Feu dans la nacelle d'une éolienne
17/01/2019	Bambiderstroff (Moselle)	Chute d'un morceau de pale
23/01/2019	Boutavent (Oise)	Le mât d'une éolienne se plie
30/01/2019	Roquetaillade et Conilhac-de-la-Montagne (Aude)	Chute d'une pale
18/06/2019	Quesnoy-sur-Airaines (Somme)	Incendie sur une éolienne
27/06/2019	Charly-sur-Marle (Aisne)	Chute d'un bout de pale d'une éolienne
25/06/2019	Ambon (Morbihan)	Feu dans la nacelle d'une éolienne
09/12/2019	Forêt-de-Tessé (Charente)	Bris d'une pale

Tableau 17 : Liste des incidents intervenus en France
(source : Base de données ARIA, mise à jour 17/12/2019)

6.1.3. Bilan accidentologie humain

Le bilan de l'accidentologie humaine indique que depuis 19 ans environ, en France :

- Aucun tiers, extérieur au parc, n'a été blessé ou tué ;
- Les personnes blessées sont toutes du personnel de maintenance. Neuf accidents sont à déplorer conduisant à huit blessés et trois décès.

Année	Nb. Individu	Blessure	Cause
2002	1	Electrocution et brulure	Contact avec le transformateur
2009	2	Brûlure	Explosion du convertisseur
2010	1	Décès	Crise cardiaque
2010	1	Blessure légère	Chute de 3 m dans la nacelle
2011	1	Décès	Ecrasement lors du levage d'éléments d'éolienne
2012	2	Brûlure	Arc électrique
2013	1	Fracture du nez et atteinte des voies respiratoires	Projection d'un embout d'alimentation du réservoir d'azote sous pression et jet de gaz au visage
2016	1	Brûlure	Arc électrique
2017	1	Décès	Sangle du harnais happée par l'ascenseur

Tableau 18 : Liste des accidents humains inventoriés

⇒ A ce jour, en France, aucun accident affectant des tiers ou des biens appartenant à des tiers n'est à déplorer. Le seul accident de personne recensé en France relève de la sécurité du travail dans des locaux où des appareils à haute tension sont en service.

6.2. INVENTAIRE DES ACCIDENTS ET INCIDENTS A L'INTERNATIONAL

Un inventaire des incidents et accidents à l'international a également été réalisé. Il se base lui aussi sur le retour d'expérience de la filière éolienne fin 2010.

La synthèse ci-dessous provient de l'analyse de la base de données réalisée par l'association Caithness Wind Information Forum (CWIF). Sur les 994 accidents décrits dans la base de données au moment de sa consultation par le groupe de travail, seuls 236 sont considérés comme des « accidents majeurs ». Les autres concernant plutôt des accidents du travail, des presque-accidents, des incidents, etc. ne sont donc pas pris en compte dans l'analyse suivante.

Le graphique suivant montre la répartition des événements accidentels par rapport à la totalité des accidents analysés. Tout comme pour le retour d'expérience français, ce retour d'expérience montre l'importance des causes « tempêtes et vents forts » dans les accidents. Il souligne également le rôle de la foudre dans les accidents.

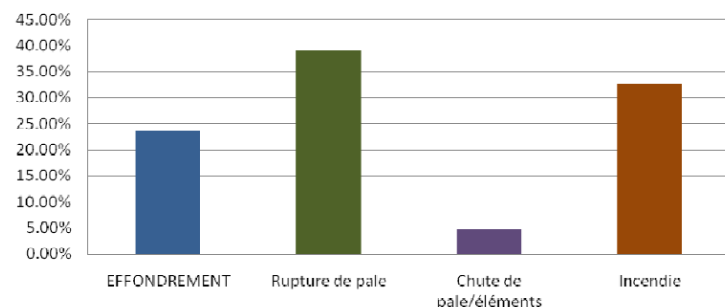

Figure 10 : Répartition des événements accidentels dans le monde entre 2000 et 2010 (source : SER/FEE/INERIS, 2012)

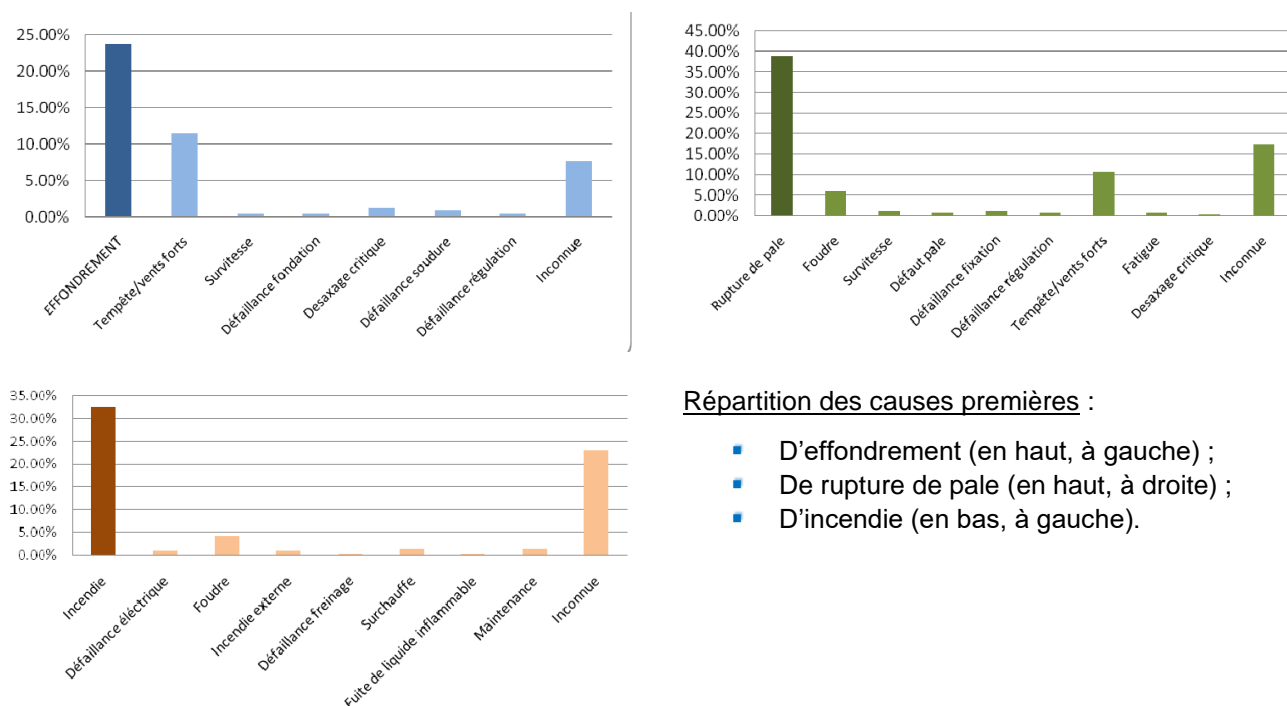

Figure 11 : Répartition des causes premières d'accident pour le parc éolien mondial (source : SER/FEE/INERIS, 2012)

6.3. INVENTAIRE DES ACCIDENTS ET INCIDENTS SURVENU SUR LES SITES DE L'EXPLOITANT

A la date de rédaction de la présente étude, aucun n'incident n'est survenu sur l'un des parcs développés par la société Ostwind (source : Ostwind, 2018).

6.4. SYNTHÈSE DES PHÉNOMÈNES DANGEREUX REDOUTES ISSUS DU RETOUR D'EXPÉRIENCE

6.4.1. Analyse de l'évolution des accidents en France

A partir de l'ensemble des phénomènes dangereux qui ont été recensés, il est possible d'étudier leur évolution en fonction du nombre d'éoliennes installées.

La figure ci-dessous montre cette évolution et **il apparaît clairement que le nombre d'incidents n'augmente pas proportionnellement au nombre d'éoliennes installées**. Depuis 2005, l'énergie éolienne s'est en effet fortement développée en France, mais le nombre d'incidents par an reste relativement constant.

Cette tendance s'explique principalement par un parc éolien français assez récent, qui utilise majoritairement des éoliennes de nouvelle génération, équipées de technologies plus fiables et plus sûres.

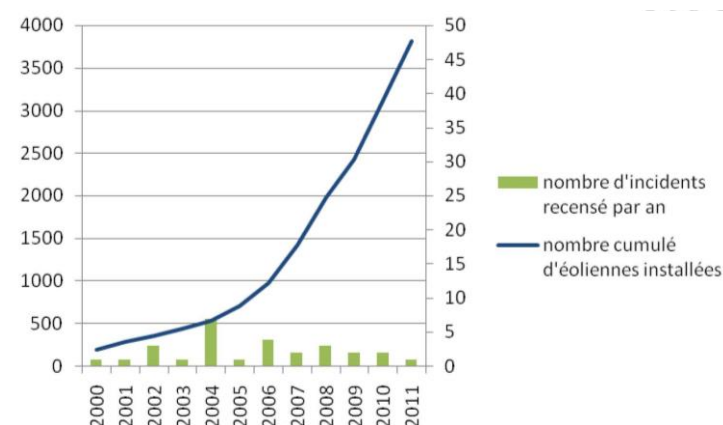

Figure 12 : Evolution du nombre d'incidents annuels en France et nombre d'éoliennes installées (source : INERIS/SER/FEE, 2012)

6.4.2. Analyse des typologies d'accidents les plus fréquents

Comme le montre les graphiques ci-contre, de nombreux phénomènes peuvent être à l'origine d'un incident et d'un accident. Toutefois, la tempête (vent fort) associée à un dysfonctionnement du système de freinage est l'une des principales causes.

Le retour d'expérience de la filière éolienne française et internationale permet d'identifier les principaux événements redoutés suivants :

- Effondrements,
- Ruptures de pales,
- Chutes de pales et d'éléments de l'éolienne,
- Incendie.

6.5. LIMITES D'UTILISATION DE L'ACCIDENTOLOGIE

Ces retours d'expérience doivent être pris avec précaution. Ils comportent notamment les biais suivants :

- La non-exhaustivité des événements : Ce retour d'expérience, constitué à partir de sources variées, ne provient pas d'un système de recensement organisé et systématique. Dès lors certains événements ne sont pas reportés. En particulier, les événements les moins spectaculaires peuvent être négligés : chutes d'éléments, projections et chutes de glace ;
- La non-homogénéité des aérogénérateurs inclus dans ce retour d'expérience : Les aérogénérateurs observés n'ont pas été construits aux mêmes époques et ne mettent pas en œuvre les mêmes technologies. Les informations sont très souvent manquantes pour distinguer les différents types d'aérogénérateurs (en particulier concernant le retour d'expérience mondial) ;
- Les importantes incertitudes sur les causes et sur la séquence qui a mené à un accident : de nombreuses informations sont manquantes ou incertaines sur la séquence exacte des accidents ;

L'analyse du retour d'expérience permet ainsi de dégager de grandes tendances, mais à une échelle détaillée, elle comporte de nombreuses incertitudes.

7 ANALYSE PRELIMINAIRE DES RISQUES

7.1. OBJECTIF DE L'ANALYSE PRELIMINAIRE DES RISQUES

L'analyse des risques a pour objectif principal d'identifier les scénarios d'accident majeurs et les mesures de sécurité qui empêchent ces scénarios de se produire ou en limitent les effets. Cet objectif est atteint au moyen d'une identification de tous les scénarios d'accident potentiels pour une installation (ainsi que des mesures de sécurité) basé sur un questionnement systématique des causes et conséquences possibles des événements accidentels, ainsi que sur le retour d'expérience disponible.

Les scénarios d'accident sont ensuite hiérarchisés en fonction de leur intensité et de l'étendue possible de leurs conséquences. Cette hiérarchisation permet de « filtrer » les scénarios d'accident qui présentent des conséquences limitées et les scénarios d'accident majeurs – ces derniers pouvant avoir des conséquences sur les personnes.

7.2. RECENSEMENT DES EVENEMENTS EXCLUS DE L'ANALYSE DES RISQUES

Conformément à la circulaire du 10 mai 2010, les événements initiateurs (ou agressions externes) suivants sont exclus de l'analyse des risques :

- Chute de météorite ;
- Séisme d'amplitude supérieure aux séismes maximums de référence éventuellement corrigés de facteurs, tels que définis par la réglementation applicable aux installations classées considérées ;
- Crues d'amplitude supérieure à la crue de référence, selon les règles en vigueur ;
- Événements climatiques d'intensité supérieure aux événements historiquement connus ou prévisibles pouvant affecter l'installation, selon les règles en vigueur ;
- Chute d'avion hors des zones de proximité d'aéroport ou aérodrome (rayon de 2 km des aéroports et aérodromes) ;
- Rupture de barrage de classe A ou B au sens de l'article R. 214-212 du Code de l'Environnement ou d'une digue de classe A, B ou C au sens de l'article R. 214-213 du même code ;
- Actes de malveillance.

D'autre part, plusieurs autres agressions externes qui ont été détaillées dans l'état initial peuvent être exclues de l'analyse préliminaire des risques car les conséquences propres de ces événements, en termes de gravité et d'intensité, sont largement supérieures aux conséquences potentielles de l'accident qu'ils pourraient entraîner sur les aérogénérateurs. Le risque de sur-accident lié à l'éolienne est considéré comme négligeable dans le cas des événements suivants :

- Inondations ;
- Séismes d'amplitude suffisante pour avoir des conséquences notables sur les infrastructures ;
- Incendies de cultures ou de forêts ;
- Pertes de confinement de canalisations de transport de matières dangereuses ;
- Explosions ou incendies générés par un accident sur une activité voisine de l'éolienne.

7.3. RECENSEMENT DES AGRESSIONS EXTERNES POTENTIELLES

La première étape de l'analyse des risques consiste à recenser les « agressions externes potentielles ». Ces agressions provenant d'une activité ou de l'environnement extérieur sont des événements susceptibles d'endommager ou de détruire les aérogénérateurs de manière à initier un accident qui peut à son tour impacter des personnes.

Traditionnellement, deux types d'agressions externes sont identifiés :

- Les agressions externes liées aux activités humaines ;
- Les agressions externes liées à des phénomènes naturels.

7.3.1. Agression externe liées aux activités humaines

Le tableau ci-dessous synthétise les principales agressions externes liées aux activités humaines. Seules les agressions externes liées aux activités humaines présentes dans un rayon de 200 m (distance à partir de laquelle l'activité considérée ne constitue plus un agresseur potentiel) sont recensées ici, à l'exception de la présence des aérodromes qui sera reportée lorsque ceux-ci sont implantés dans un rayon de 2 km et des autres aérogénérateurs qui seront reportés dans un rayon de 500 mètres.

Remarque : Aucun aérodrome n'est présent dans un rayon de 2 km.

Infrastructure	Voies de circulation	Aérodrome	Ligne THT	Autres aérogénérateurs
Fonction	Transport	Transport aérien	Transport d'électricité	Production d'électricité
Événement redouté	Accident entraînant la sortie de voie d'un ou plusieurs véhicules	Chute d'aéronef	Rupture de câble	Accident générant des projections d'éléments
Danger potentiel	Energie cinétique des véhicules et flux thermiques	Energie cinétique de l'aéronef, flux thermique	Arc électrique, surtensions	Energie cinétique des éléments projetés
Périmètre	200 m	2 000 m	200 m	500 m
Distance par rapport au mât des éoliennes	CN-04	61 m de Cr 1 140 m de Vc 3 154 m de Cr 3	-	240 m de CN-05 (parc éolien de Beaulieu)
	CN-09	116 m de Cr 4 179 m de Vc 1	-	250 m de CN-08 (parc éolien de la Motte Moulin)

Tableau 19 : Liste des agressions externes liées aux activités humaines (Source : INERIS/SER/FEE, 2012)

7.3.2. Agression externe liées aux phénomènes naturels

Le tableau ci-dessous synthétise les principales agressions externes liées aux phénomènes naturels.

Agression externe	Intensité
Vents et tempête	<ul style="list-style-type: none"> Le DDRM du Pas-de-Calais indique que les communes d'accueil du projet sont soumises à un risque de tempête probable ; Absence de cyclone.
Foudre	<ul style="list-style-type: none"> <u>Densité de foudroiement</u> : 12 contre 20 en moyenne nationale ; Respect de la norme IEC 61 400-24 (Juin 2010) et EN 62 305 – 3 (Décembre 2012).
Glissement de sols / affaissement miniers	<ul style="list-style-type: none"> Aléa faible de retrait et gonflement des argiles ; Cavité : Aucune cavité sur les communes de Coupelle-Neuve, Ruisseauville et Créquy.

Tableau 20 : Liste des agressions externes liées aux phénomènes naturels (source : INERIS/SER/FEE, 2012)

Comme il a été précisé précédemment, les agressions externes liées à des inondations, à des incendies de forêt ou de cultures, des séismes ne sont pas considérées dans ce tableau dans le sens où les dangers qu'elles pourraient entraîner sont largement inférieurs aux dommages causés par le phénomène naturel lui-même.

Le cas spécifique des effets directs de la foudre et du risque de tension de pas n'est pas traité dans l'analyse des risques et dans l'étude détaillée des risques dès lors qu'il est vérifié que la norme IEC 61 400-24 (Juin 2010) ou la norme EN 62 305-3 (Décembre 2012) est respectée. Ces conditions sont reprises dans la fonction de sécurité n°6 après.

En ce qui concerne la foudre, on considère que le respect des normes rend le risque d'effet direct de la foudre négligeable (risque électrique, risque incendie, etc.). En effet, le système de mise à terre permet d'évacuer l'intégralité du courant de foudre. Cependant, les conséquences indirectes de la foudre, comme la possible fragilisation progressive de la pale, sont prises en compte dans les scénarios de rupture de pale.

7.4. TABLEAU D'ANALYSE GÉNÉRIQUE DES RISQUES

Après avoir recensé, dans un premier temps, les potentiels de danger des installations, qu'ils soient constitués par des substances dangereuses ou des équipements dangereux (voir paragraphes 5.1 et 5.2), l'Analyse Préliminaire des Risques doit identifier l'ensemble des séquences accidentelles et phénomènes dangereux associés pouvant déclencher la libération du danger.

Le tableau ci-dessous présente une proposition d'analyse générique des risques. Celui-ci est construit de la manière suivante :

- Une description des causes et de leur séquençage (*événements initiateurs* et *événements intermédiaires*) ;
- Une description des *événements redoutés centraux* qui marquent la partie incontrôlée de la séquence d'accident ;
- Une description des *fonctions de sécurité* permettant de prévenir l'événement redouté central ou de limiter les effets du phénomène dangereux ;
- Une description des *phénomènes dangereux* dont les effets sur les personnes sont à l'origine d'un accident ;
- Une évaluation préliminaire de la zone d'effets attendue de ces événements.

L'échelle utilisée pour l'évaluation de l'intensité des événements a été adaptée au cas des éoliennes :

- « 1 » correspond à un phénomène limité ou se cantonnant au surplomb de l'éolienne ;
- « 2 » correspond à une intensité plus importante et impactant potentiellement des personnes autour de l'éolienne.

Les différents scénarios listés dans le tableau générique de l'APR sont regroupés et numérotés par thématique, en fonction des typologies d'événement redoutés centraux identifiés grâce au retour d'expérience groupe de travail précédemment cité (« G » pour les scénarios concernant la glace, « I » pour ceux concernant l'incendie, « F » pour ceux concernant les fuites, « C » pour ceux concernant la chute d'éléments de l'éolienne, « P » pour ceux concernant les risques de projection, « E » pour ceux concernant les risques d'effondrement). Les détails des scénarios sont présentés en annexe 1.

N°	Evénement initiateur	Evénement intermédiaire	Evénement redouté central	Fonction de sécurité (intitulé générique)	Phénomène dangereux	Qualification de la zone d'effet
G01	Conditions climatiques favorables à la formation de glace	Dépôt de glace sur les pales, le mât et la nacelle	Chute de glace lorsque les éoliennes sont arrêtées	Prévenir l'atteinte des personnes par la chute de glace (N°2)	Impact de glace sur les enjeux	1
G02	Conditions climatiques favorables à la formation de glace	Dépôt de glace sur les pales	Projection de glace lorsque les éoliennes sont en mouvement	Prévenir la mise en mouvement de l'éolienne lors de la formation de la glace (N°1)	Impact de glace sur les enjeux	2
I01	Humidité / Gel	Court-circuit	Incendie de tout ou partie de l'éolienne	Prévenir les Courts-circuits (N°5)	Chute/projection d'éléments enflammés Propagation de l'incendie	2
I02	Dysfonctionnement électrique	Court-circuit	Incendie de tout ou partie de l'éolienne	Prévenir les Courts-circuits (N°5)	Chute/projection d'éléments enflammés Propagation de l'incendie	2
I03	Survitesse	Echauffement des parties mécaniques et inflammation	Incendie de tout ou partie de l'éolienne	Prévenir l'échauffement significatif des pièces mécaniques (N°3) Prévenir la survitesse (N°4)	Chute/projection d'éléments enflammés Propagation de l'incendie	2
I04	Désaxage de la génératrice / Pièce défectueuse / Défaut de lubrification	Echauffement des parties mécaniques et inflammation	Incendie de tout ou partie de l'éolienne	Prévenir l'échauffement significatif des pièces mécaniques (N°3)	Chute/projection d'éléments enflammés Propagation de l'incendie	2
I05	Conditions climatiques humides	Surtension	Court-circuit	Prévenir les Courts-circuits (N°5) Protection et intervention incendie (N°7)	Incendie poste de livraison (flux thermiques + fumées toxiques SF6) Propagation de l'incendie	2
I06	Rongeur	Surtension	Court-circuit	Prévenir les Courts-circuits (N°5) Protection et intervention incendie (N°7)	Incendie poste de livraison (flux thermiques + fumées toxiques SF6) Propagation de l'incendie	2
I07	Défaut d'étanchéité	Perte de confinement	Fuites d'huile isolante	Prévention et rétention des fuites (N°8)	Incendie au poste de transformation Propagation de l'incendie	2

N°	Evénement initiateur	Evénement intermédiaire	Evénement redouté central	Fonction de sécurité (intitulé générique)	Phénomène dangereux	Qualification de la zone d'effet
F01	Fuite système de lubrification Fuite convertisseur Fuite transformateur	Ecoulement hors de la nacelle et le long du mât, puis sur le sol avec infiltration	Infiltration d'huile dans le sol	Prévention et rétention des fuites (N°8)	Pollution environnement	1
F02	Renversement de fluides lors des opérations de maintenance	Ecoulement	Infiltration d'huile dans le sol	Prévention et rétention des fuites (N°8)	Pollution environnement	1
C01	Défaut de fixation	Chute de trappe	Chute d'élément de l'éolienne	Prévenir les erreurs de maintenance (N°10)	Impact sur cible	1
C02	Défaillance fixation anémomètre	Chute anémomètre	Chute d'élément de l'éolienne	Prévenir les défauts de stabilité de l'éolienne et les défauts d'assemblage (construction – exploitation) (N° 9)	Impact sur cible	1
C3	Défaut fixation nacelle – pivot central – mât	Chute nacelle	Chute d'élément de l'éolienne	Prévenir les défauts de stabilité de l'éolienne et les défauts d'assemblage (construction – exploitation) (N° 9)	Impact sur cible	1
P01	Survitesse	Contraintes trop importante sur les pales	Projection de tout ou partie pale	Prévenir la survitesse (N°4)	Impact sur cible	2
P02	Fatigue Corrosion	Chute de fragment de pale	Projection de tout ou partie pale	Prévenir la dégradation de l'état des équipements (N°11)	Impact sur cible	2
P03	Serrage inapproprié Erreur maintenance – desserrage	Chute de fragment de pale	Projection de tout ou partie pale	Prévenir les défauts de stabilité de l'éolienne et les défauts d'assemblage (construction – exploitation) (N° 9)	Impact sur cible	2
E01	Effets dominos autres installations	Agression externe et fragilisation structure	Effondrement éolienne	Prévenir les défauts de stabilité de l'éolienne et les défauts d'assemblage (construction – exploitation) (N° 9)	Projection/chute fragments et chute mât	2
E02	Glissement de sol	Agression externe et fragilisation structure	Effondrement éolienne	Prévenir les défauts de stabilité de l'éolienne et les défauts d'assemblage (construction – exploitation) (N° 9)	Projection/chute fragments et chute mât	2

N°	Événement initiateur	Événement intermédiaire	Événement redouté central	Fonction de sécurité (intitulé générique)	Phénomène dangereux	Qualification de la zone d'effet
E03	Crash d'aéronef	Agression externe et fragilisation structure	Effondrement éolienne	Prévenir les défauts de stabilité de l'éolienne et les défauts d'assemblage (construction – exploitation) (N° 9)	Projection/chute fragments et chute mât	2
E04	Effondrement engin de levage travaux	Agression externe et fragilisation structure	Effondrement éolienne	Actions de prévention mises en œuvre dans le cadre du plan de prévention (N°13)	Chute fragments et chute mât	2
E05	Vents forts	Défaillance fondation	Effondrement éolienne	Prévenir les défauts de stabilité de l'éolienne et les défauts d'assemblage (construction – exploitation) (N° 9) Prévenir les risques de dégradation de l'éolienne en cas de vent fort (N°12) Dans les zones cycloniques, mettre en place un système de prévision cyclonique et équiper les éoliennes d'un dispositif d'abattage et d'arrimage au sol (N°13)	Projection/chute fragments et chute mât	2
E06	Fatigue	Défaillance mât	Effondrement éolienne	Prévenir la dégradation de l'état des équipements (N°11)	Projection/chute fragments et chute mât	2
E07	Désaxage critique du rotor	Impact pale – mât	Effondrement éolienne	Prévenir les défauts de stabilité de l'éolienne et les défauts d'assemblage (construction – exploitation) (N°9) Prévenir les erreurs de maintenance (N°10)	Projection/chute fragments et chute mât	2

Tableau 21 : Analyse générique des risques (source : INERIS/SER/FEE, 2012)

7.5. EFFETS DOMINOS SUR LES ICPE

Lors d'un accident majeur sur une éolienne, une possibilité est que les effets de cet accident endommagent d'autres installations. Ces dommages peuvent conduire à un autre accident. Par exemple, la projection de pale impactant les canalisations d'une usine à proximité peut conduire à des fuites de canalisations de substances dangereuses. Ce phénomène est appelé « effet domino ».

Les effets dominos susceptibles d'impacter les éoliennes sont décrits dans le tableau d'analyse des risques générique présenté ci-dessus.

En ce qui concerne les accidents sur des aérogénérateurs qui conduiraient à des effets dominos sur d'autres installations, le paragraphe 1.2.2 de la circulaire du 10 mai 2010 précise : « [...] seuls les effets dominos générés par les fragments sur des installations et équipements proches ont vocation à être pris en compte dans les études de dangers [...]. Pour les effets de projection à une distance plus lointaine, l'état des connaissances scientifiques ne permet pas de disposer de prédictions suffisamment précises et crédibles de la description des phénomènes pour déterminer l'action publique ».

On limite l'évaluation de la probabilité d'impact d'un élément de l'aérogénérateur sur une autre installation ICPE que lorsque celle-ci se situe dans un rayon de 100 m (source : INERIS/SER/FEE, Mai 2012). Or, sur la zone d'étude, aucune éolienne du parc éolien du Confortement de Coupelle-Neuve ne se trouve à moins de 100 m d'une installation ICPE.

C'est la raison pour laquelle, il est proposé de négliger les conséquences des effets dominos dans le cadre de la présente étude.

⇒ Aucun effet domino n'est donc à prévoir.

7.6. MISE EN PLACE DES MESURES DE SECURITE

La troisième étape de l'analyse préliminaire des risques consiste à identifier les barrières de sécurité installées sur les aérogénérateurs et qui interviennent dans la prévention et/ou la limitation des phénomènes dangereux listés dans le tableau APR et de leurs conséquences.

Les tableaux suivants ont pour objectif de synthétiser les fonctions de sécurité identifiées et mise en œuvre sur les éoliennes de l'extension du parc éolien de l'Epine Marie-Madeleine. Dans le cadre de la présente étude de dangers, les fonctions de sécurité sont détaillées selon les critères suivants :

- **Fonction de sécurité** : il est proposé ci-dessous un tableau par fonction de sécurité. Cet intitulé décrit l'objectif de la ou des mesure(s) de sécurité : il s'agira principalement de « empêcher, éviter, détecter, contrôler ou limiter » et sera en relation avec un ou plusieurs événements conduisant à un accident majeur identifié dans l'analyse des risques. Plusieurs mesures de sécurité peuvent assurer une même fonction de sécurité.
- **Numéro de la fonction de sécurité** : ce numéro vise à simplifier la lecture de l'étude de dangers en permettant des renvois à l'analyse de risque par exemple.
- **Mesures de sécurité** : cette ligne permet d'identifier les mesures assurant la fonction concernée. Dans le cas de systèmes instrumentés de sécurité, tous les éléments de la chaîne de sécurité sont présentés (détection + traitement de l'information + action).
- **Description** : cette ligne permet de préciser la description de la mesure de maîtrise des risques, lorsque des détails supplémentaires sont nécessaires.
- **Indépendance** (« oui » ou « non ») : cette caractéristique décrit le niveau d'indépendance d'une mesure de maîtrise des risques vis-à-vis des autres systèmes de sécurité et des scénarios d'accident. Cette condition peut être considérée comme remplie (renseigner « oui ») ou non (renseigner « non »). Dans le cadre des études de dangers éoliennes, il est recommandé de mesurer cette indépendance à travers les questions suivantes :
 - ✓ Est-ce que la mesure de sécurité décrite a pour unique but d'agir pour la sécurité ? Il s'agit en effet ici de distinguer ces dernières de celles qui ont un rôle dans la sécurité mais aussi dans l'exploitation de l'aérogénérateur ;
 - ✓ Cette mesure est-elle indépendante des autres mesures intervenant sur le scénario ?
- **Temps de réponse** (en secondes ou en minutes) : cette caractéristique mesure le temps requis entre la sollicitation et l'exécution de la fonction de sécurité. Il s'agit ici de vérifier que la mesure de maîtrise des risques agira « à temps » pour prévenir ou pour limiter les accidents majeurs. Dans le cadre d'une étude de dangers éolienne, l'estimation de ce temps de réponse peut être simplifiée et se contenter d'une estimation d'un temps de réponse maximum qui doit être atteint. Néanmoins, et pour rappel, la réglementation impose les temps de réponse suivants :
 - ✓ Une mesure de maîtrise des risques remplissant la fonction de sécurité « limiter les conséquences d'un incendie » doit permettre de détecter un incendie et de transmettre l'alerte aux services d'urgence compétents dans un délai de 15 minutes ;
 - ✓ Une seconde mesure de maîtrise des risques remplissant la fonction de sécurité « limiter les conséquences d'un incendie » doit permettre de détecter un incendie et de mettre en œuvre une procédure d'arrêt d'urgence dans un délai de 60 minutes ;
- **Efficacité** (100% ou 0%) : l'efficacité mesure la capacité d'une mesure de maîtrise des risques à remplir la fonction de sécurité qui lui est confiée pendant une durée donnée et dans son contexte d'utilisation. Il s'agit de vérifier qu'une mesure de sécurité est bien dimensionnée pour remplir la fonction qui lui a été assignée. En cas de doute sur une mesure de maîtrise des risques, une note de calcul de dimensionnement peut être produite ;
- **Test (fréquence)** : dans ce champ sont rappelés les tests/essais qui seront réalisés sur les mesures de maîtrise des risques. Conformément à la réglementation, un essai d'arrêt, d'arrêt d'urgence et d'arrêt à partir d'une situation de survitesse seront réalisés avant la mise en service de l'aérogénérateur. Dans tous les cas, les tests effectués sur les mesures de maîtrise des risques seront tenus à la disposition de l'inspection des installations classées pendant l'exploitation de l'installation.

- **Maintenance (fréquence)** : ce critère porte sur la périodicité des contrôles qui permettront de vérifier la performance de la mesure de maîtrise des risques dans le temps. Pour rappel, la réglementation demande qu'à minima : un contrôle tous les ans soit réalisé sur la performance des mesures de sécurité permettant de mettre à l'arrêt, à l'arrêt d'urgence et à l'arrêt à partir d'une situation de survitesse et sur tous les systèmes instrumentés de sécurité.

Remarque 1 : Pour certaines mesures de maîtrise des risques, certains de ces critères peuvent ne pas être applicables. Il convient alors de renseigner le critère correspondant avec l'acronyme « NA » (Non Applicable).

Remarque 2 : Certaines mesures de maîtrise des risques ne remplissent pas les critères « efficacité » ou « indépendance » : elles ont une fiabilité plus faible que d'autres mesures de maîtrise des risques. Celles-ci peuvent néanmoins être décrites dans le tableau ci-dessous dans la mesure où elles concourent à une meilleure sécurité sur le site d'exploitation.

L'ensemble des procédures de maintenance et des contrôles d'efficacité des systèmes sera conforme à l'arrêté du 26 août 2011.

Notamment selon l'art. 15 de l'arrêté du 26 août 2011, suivant une périodicité qui ne peut excéder un an, l'exploitant réalise une vérification de l'état fonctionnel des équipements de mise à l'arrêt, de mise à l'arrêt d'urgence et de mise à l'arrêt depuis un régime de survitesse en application des préconisations du constructeur de l'aérogénérateur.

N° de la fonction de sécurité : 1	Prévenir de la formation de glace sur les pales de l'éolienne	N° de risque concerné : GO2
Mesures de sécurité	Système de détection ou de déduction de la formation de glace sur les pales de l'aérogénérateur. Procédure adéquate de redémarrage.	
Description	Système de détection redondant du givre permettant, en cas de détection de glace, une mise à l'arrêt rapide de l'aérogénérateur. Le redémarrage peut ensuite se faire soit automatiquement après disparition des conditions de givre, soit manuellement après inspection visuelle sur site.	
Indépendance	Non. Les systèmes traditionnels s'appuient généralement sur des fonctions et des appareils propres à l'exploitation du parc. En cas de danger particulièrement élevé sur site (survol d'une zone fréquentée sur site soumis à des conditions de gel importantes), des systèmes additionnels peuvent être envisagés.	
Temps de réponse	Immédiat (L'alarme est déclenchée dès que le capteur est gelé ou détecte de la neige.)	
Efficacité Tests	100 % Tests menés par le concepteur au moment de la construction de l'éolienne	
Maintenance	Vérification permanente de l'état du système puis maintenance de remplacement en cas de dysfonctionnement de l'équipement.	

N° de la fonction de sécurité : 2	Prévenir l'atteinte des personnes par la chute de glace	N° de risque concerné : GO1
Mesures de sécurité	Panneautage en pied de machine. Eloignement des zones habitées et fréquentées.	
Description	Mise en place de panneaux informant de la possible formation de glace en pied de machines (conformément à l'article 14 de l'arrêté du 26 août 2011).	
Indépendance	Oui	
Temps de réponse	NA	
Efficacité	100 %. Il est considéré que compte tenu de l'implantation des panneaux et de l'entretien prévu, l'information des promeneurs sera systématique.	
Tests	NA	
Maintenance	Vérification de l'état général du panneau, de l'absence de détérioration, entretien de la végétation afin que le panneau reste visible.	

N° de la fonction de sécurité : 3	Prévenir l'échauffement significatif des pièces mécaniques	N° de risque concerné : I03/I04
Mesures de sécurité	Capteurs de température des pièces mécaniques. Définition de seuils critiques de température pour chaque type de composant avec alarmes. Mise à l'arrêt ou bridage jusqu'à refroidissement. Systèmes de refroidissement indépendants pour le multiplicateur et la génératrice.	
Description	En cas de température anormalement haute, une alarme est émise par le système SCADA au centre de contrôle de l'exploitant. Si la température dépasse un seuil haut, l'éolienne est mise à l'arrêt et ne peut être relancée qu'après intervention d'un technicien en nacelle, qui procédera à une identification des causes et à des opérations techniques le cas échéant.	
Indépendance	Oui Ces systèmes s'appuient sur des fonctions et des appareils propres à l'exploitation du parc. Ces données sont cependant analysées par l'automate de sécurité embarqué sur chaque éolienne, dont le rôle est dédié à la sécurité de l'installation.	
Temps de réponse	<60 secondes.	
Efficacité	100 %	
Tests	Lors de la phase d'essai de la machine.	
Maintenance	Vérification du système au bout de 3 mois de fonctionnement puis contrôle annuel conformément à l'article 18 de l'arrêté du 26 août 2011. Maintenance de remplacement en cas de dysfonctionnement de l'équipement.	

N° de la fonction de sécurité : 5	Prévenir les courts-circuits	N° de risque concerné : I01/I02/I05/I06
Mesures de sécurité	Coupure de la transmission électrique en cas de fonctionnement anormal d'un composant électrique.	
Description	Les organes et armoires électriques de l'éolienne sont équipés d'organes de coupures et de protection adéquats et correctement dimensionnés. Tout fonctionnement anormal des composants électriques est suivi d'une coupure de la transmission électrique et à la transmission d'un signal d'alerte vers l'exploitant qui prend alors les mesures appropriées. La remise sous tension puis le recouplage de la machine ne peuvent être faits qu'après inspection visuelle des éléments HT de la nacelle, puis du réarmement du détecteur d'arc et de l'acquiescement manuel du défaut.	
Indépendance	Oui	
Temps de réponse	De l'ordre de la seconde	
Efficacité	100 %	
Tests	Test des détecteurs d'arc à la mise en service puis tous les 6 mois.	
Maintenance	Des vérifications de tous les composants électriques ainsi que des mesures d'isolement et de serrage des câbles sont intégrées dans la plupart des mesures de maintenance préventive mises en œuvre. Les installations électriques sont contrôlées avant la mise en service du parc puis à une fréquence annuelle, conformément à l'article 10 de l'arrêté du 26 août 2011.	

N° de la fonction de sécurité : 4	Prévenir la survitesse	N° de risque concerné : I03/P01
Mesures de sécurité	Détection de survitesse et système de freinage. Eléments du système de protection contre la survitesse conformes aux normes IEC 61508 (SIL 2).	
Description	Systèmes de coupure s'enclenchant en cas de dépassement des seuils de vitesse prédéfinis, indépendamment du système de contrôle commande. <i>NB : Le système de freinage est constitué d'un frein aérodynamique principal (mise en drapeau des pales) et / ou d'un frein mécanique auxiliaire.</i>	
Indépendance	Oui	
Temps de réponse	15 à 60 s (arrêt de l'éolienne selon le programme de freinage adapté). L'exploitant ou l'opérateur désigné sera en mesure de transmettre l'alerte aux services d'urgence compétents dans un délai de 15 minutes suivant l'entrée en fonctionnement anormal de l'aérogénérateur conformément aux dispositions de l'arrêté du 26 août 2011.	
Efficacité	100 %	
Tests	Test d'arrêt simple, d'arrêt d'urgence et de la procédure d'arrêt en cas de survitesse avant la mise en service des aérogénérateurs conformément à l'article 15 de l'arrêté du 26 août 2011.	
Maintenance	Vérification du système après les 500 à 1 500 premières heures de fonctionnement (environ 3 mois). Maintenance préventive annuelle de l'éolienne avec notamment contrôle de l'usure du frein et de pression du circuit de freinage d'urgence. Maintenance de remplacement en cas de dysfonctionnement de l'équipement.	

N° de la fonction de sécurité : 6	Prévenir les effets de la foudre	N° de risque concerné : I02
Mesures de sécurité	Mise à la terre et protection des éléments de l'aérogénérateur.	
Description	Respect de la norme IEC 61400 – 24 (juin 2010). Parafoudres sur la nacelle + récepteurs de foudre sur les 2 faces des pales. Mise à la terre (nacelle/mât, sections de mât, mât/fondation). Parasurtenseurs sur les circuits électriques.	
Indépendance	Oui	
Temps de réponse	Immédiat dispositif passif	
Efficacité	100 %	
Tests	Avant la première mise en route de l'éolienne, une mesure de mise à la terre est effectuée.	
Maintenance	Contrôle visuel des pales et des éléments susceptibles d'être impactés par la foudre inclus dans les opérations de maintenance, conformément à l'article 9 de l'arrêté du 26 août 2011. Contrôle de l'état de l'installation de mise à la terre dans le mât à chaque maintenance préventive.	

N° de la fonction de sécurité : 7	Protection et intervention incendie	N° de risque concerné : I02
Mesures de sécurité	Capteurs de températures sur les principaux composants de l'éolienne pouvant permettre, en cas de dépassement des seuils, la mise à l'arrêt de la machine. Système de détection incendie relié à une alarme transmise à un poste de contrôle. Intervention des services de secours.	
Description	DéTECTEURS de fumée qui lors de leur déclenchement conduisent à la mise en arrêt de la machine et au découplage du réseau électrique. De manière concomitante, un message d'alarme est envoyé au centre de télésurveillance. Le système de détection incendie est alimenté par le réseau secouru (UPS). L'éolienne est également équipée d'extincteurs qui peuvent être utilisés par les personnels d'intervention (cas d'un incendie se produisant en période de maintenance)	
Indépendance	Oui	
Temps de réponse	< 1 minute pour les détecteurs et l'enclenchement de l'alarme. L'exploitant ou l'opérateur désigné sera en mesure de transmettre l'alerte aux services d'urgence compétents dans un délai de 15 minutes suivant l'entrée en fonctionnement anormal de l'aérogénérateur. Le temps d'intervention des services de secours est, quant à lui, dépendant de la zone géographique.	
Efficacité Tests	100 % Test des détecteurs de fumée à la mise en service puis tous les ans.	
Maintenance	Vérification du système au bout de 3 mois de fonctionnement puis contrôle annuel conformément à l'article 18 de l'arrêté du 26 août 2011. Le matériel incendie (type extincteurs) est contrôlé périodiquement par le fabricant du matériel ou un organisme extérieur. Maintenance curative suite à une défaillance du matériel.	

N° de la fonction de sécurité : 8	Prévention et rétention des fuites	N° de risque concerné : I07/F01/F02
Mesures de sécurité	DéTECTEURS de niveau d'huiles. Systèmes d'étanchéité et dispositifs de collecte / récupération. Capteurs de niveau du circuit de refroidissement (niveau bas alarmé avec arrêt après temporisation). Procédure d'urgence. Kit antipollution.	
Description	Nombreux détecteurs de niveau d'huile permettant de détecter les éventuelles fuites d'huile et d'arrêter l'éolienne en cas d'urgence. Afin de pouvoir assurer la manœuvre des pales en cas de perte du groupe de mise en pression ou en cas de fuite sur le circuit, chaque bloc hydraulique (situé au plus près du vérin de pale) est équipé d'un accumulateur hydropneumatique (pressurisé à l'azote) qui permet la mise en drapeau de la pale. Présence de plusieurs bacs collecteurs au niveau des principaux composants. Les opérations de vidange font l'objet de procédures spécifiques. Dans tous les cas, le transfert des huiles s'effectue de manière sécurisée via un système de tuyauterie et de pompes directement entre l'élément à vidanger et le camion de vidange. Des kits de dépollution d'urgence composés de grandes feuilles de textile absorbant pourront être utilisés afin : <ul style="list-style-type: none"> • De contenir et arrêter la propagation de la pollution ; • D'absorber jusqu'à 20 litres de déversements accidentels de liquides (huile, eau, alcools ...) et produits chimiques (acides, bases, solvants ...) • De récupérer les déchets absorbés. Si ces kits de dépollution s'avèrent insuffisants, une société spécialisée récupérera et traitera le gravier souillé via les filières adéquates, puis le remplacera par un nouveau revêtement.	
Indépendance	Oui	
Temps de réponse	Dépendant du débit de fuite	
Efficacité	100 %	
Tests	Tests des systèmes hydrauliques à la mise en service, au bout de 3 mois de fonctionnement puis tous les ans suivant les manuels de maintenance.	
Maintenance	Inspection des niveaux d'huile plusieurs fois par an.	

N° de la fonction de sécurité : 9	Prévenir les défauts de stabilité de l'éolienne et les défauts d'assemblage (construction – exploitation)	N° de risque concerné : C01/C02/C03/P03/E01/E02/E03/E05/E07
Mesures de sécurité	Surveillance des vibrations. Contrôles réguliers des fondations et des différentes pièces d'assemblages (ex : brides ; joints, etc.). Procédures qualifiées. Attestation du contrôle technique (procédure permis de construire).	
Description	La norme IEC 61 400-1 « Exigence pour la conception des aérogénérateurs » fixe les prescriptions propres à fournir « un niveau approprié de protection contre les dommages résultant de tout risque durant la durée de vie » de l'éolienne. Ainsi la nacelle, le nez, les fondations et la tour répondent au standard IEC 61 400-1. Les pales respectent le standard IEC 61 400-1 ; 12 ; 23. Les éoliennes sont équipées de capteurs de vibration, qui entraînent l'arrêt en cas de dépassement des seuils définis. Les éoliennes sont protégées contre la corrosion due à l'humidité de l'air, selon la norme ISO 9223 (peinture et revêtement anti-corrosion).	
Indépendance	Oui	
Temps de réponse	15 à 60 s pour les capteurs de vibration (arrêt de l'éolienne selon le programme de freinage adapté).	
Efficacité	100 %	
Tests	Déclenchement manuel des capteurs de vibration et vérification de la réponse du système.	
Maintenance	Les couples de serrage (brides sur les diverses sections de la tour, bride de raccordement des pales au moyeu, bride de raccordement du moyeu à l'arbre lent, éléments du châssis, éléments du pitch system, couronne du Yam Gear, boulons de fixation de la nacelle...) sont vérifiés au bout de 3 mois de fonctionnement puis tous les 3 ans, conformément à l'article 18 de l'arrêté du 26 août 2011. Inspection visuelle du mât et, si besoin, nettoyage lors des maintenances préventives annuelles.	

N° de la fonction de sécurité : 10	Prévenir les erreurs de maintenance	N° de risque concerné : C01/E07
Mesures de sécurité	Procédure maintenance.	
Description	Préconisations du manuel de maintenance. Formation du personnel.	
Indépendance	Oui	
Temps de réponse	NA	
Efficacité	100 %	
Tests	Vérification du manuel de maintenance avant démarrage de l'exploitation. Formation systématique des techniciens.	
Maintenance	NA	

N° de la fonction de sécurité : 11	Prévenir les risques de dégradation de l'éolienne en cas de vent fort	N° de risque concerné : E05
Mesures de sécurité	Classe d'éolienne adaptée au site et au régime de vents. Détection et prévention des vents forts et tempêtes. Arrêt automatique et diminution de la prise au vent de l'éolienne (mise en drapeau progressive des pâles) par le système de conduite.	
Description	L'éolienne est mise à l'arrêt si la vitesse de vent mesurée dépasse la vitesse maximale pour laquelle elle a été conçue.	
Indépendance	Oui	
Temps de réponse	15 à 60 s suivant le programme de freinage.	
Efficacité	100 %. <i>NB : En fonction de l'intensité attendue des vents, d'autres dispositifs de diminution de la prise au vent de l'éolienne peuvent être envisagés.</i>	
Tests	Test des programmes de freinage lors de la mise en service de l'éolienne. Test automatique du système de freinage mécanique et du fonctionnement de chaque système pitch (freinage aérodynamique) lors de la séquence de démarrage de l'éolienne.	
Maintenance	Maintenance préventive du système pitch (les points contrôlés varient suivant le type de maintenance – T1 / T2 / T3 / T4), notamment vérification du câblage et du système de lubrification automatique, graissage des roulements de pitch. Maintenance préventive du frein mécanique (les points contrôlés varient suivant le type de maintenance – T1 / T2 / T3 / T4), notamment inspection visuelle, vérification de l'épaisseur des plaquettes de frein et des capteurs du frein mécanique.	

N° de la fonction de sécurité : 12	Prévenir la dégradation de l'état des équipements	N° de risque concerné : E06/P02
Mesures de sécurité	Inspection + actions de sécurité associées.	
Description	NA	
Indépendance	Oui	
Temps de réponse	NA	
Efficacité	100 %	
Tests	Dégradation de l'état des équipements surveillée à chaque visite machine.	
Maintenance	Lors de chaque visite sur site.	

N° de la fonction de sécurité : 13	Actions de prévention mises en œuvre dans le cadre du plan de prévention	N° de risque concerné : E04
Mesures de sécurité	Elaboration du plan de prévention, mise en œuvre des mesures définies.	
Description	Plan de prévention fait annuellement incluant une visite commune pour identifier les risques sur site ainsi que les mesures de prévention et d'urgence.	
Indépendance	Oui	
Temps de réponse	NA	
Efficacité	100 %	
Tests	Visite sécurité 2 fois par an par le constructeur sur site et vérification de l'application des consignes du plan de prévention.	
Maintenance	Annuelle ou à chaque opération non-routinière (intervention d'une grue externe par exemple).	

Tableau 22 : Ensemble des fonctions de sécurité (Source : INERIS/SER/FEE, 2012)

7.7. CONCLUSION DE L'ANALYSE PRELIMINAIRE DES RISQUES

Dans le cadre de l'analyse préliminaire des risques génériques des parcs éoliens, quatre catégories de scénarios sont a priori exclues de l'étude détaillée, en raison de leur faible intensité :

Nom du scénario exclu	Justification
Incendie de l'éolienne (effets thermiques)	En cas d'incendie de nacelle, et en raison de la hauteur des nacelles, les effets thermiques ressentis au sol seront mineurs. Par exemple, dans le cas d'un incendie de nacelle située à 50 mètres de hauteur, la valeur seuil de 3 kW/m ² n'est pas atteinte. Dans le cas d'un incendie au niveau du mât les effets sont également mineurs et l'arrêt du 26 Août 2011 encadre déjà largement la sécurité des installations. Ces effets ne sont donc pas étudiés dans l'étude détaillée des risques. Néanmoins il peut être redouté que des chutes d'éléments (ou des projections) interviennent lors d'un incendie. Ces effets sont étudiés avec les projections et les chutes d'éléments.
Incendie du poste de livraison ou du transformateur	En cas d'incendie de ces éléments, les effets ressentis à l'extérieur des bâtiments (poste de livraison dont la tenue au feu est de 2 h) seront mineurs ou inexistant du fait notamment de la structure en béton. De plus, la réglementation encadre déjà largement la sécurité de ces installations (l'arrêt du 26 août 2011 et impose le respect des normes NFC 15-100, NFC 13-100 et NFC 13-200)
Chute et projection de glace dans les cas particuliers où les températures hivernales ne sont pas inférieures à 0°C	Lorsqu'un aérogénérateur est implanté sur un site où les températures hivernales ne sont pas inférieures à 0°C, il peut être considéré que le risque de chute ou de projection de glace est nul. Des éléments de preuves doivent être apportés pour identifier les implantations où de telles conditions climatiques sont applicables.
Infiltration d'huile dans le sol	En cas d'infiltration d'huiles dans le sol, les volumes de substances libérées dans le sol restent mineurs. Ce scénario peut ne pas être détaillé dans le chapitre de l'étude détaillée des risques sauf en cas d'implantation dans un périmètre de protection rapprochée d'une nappe phréatique.

Tableau 23 : Scénarios exclus (Source : INERIS/SER/FEE, 2012)

Les cinq catégories de scénarios étudiées dans l'étude détaillée des risques sont les suivantes :

- Projection de tout ou une partie de pale ;
- Effondrement de l'éolienne ;
- Chute d'éléments de l'éolienne ;
- Chute de glace ;
- Projection de glace.

Ces scénarios regroupent plusieurs causes et séquences d'accident. En estimant la probabilité, gravité, cinétique et intensité de ces événements, il est possible de caractériser les risques pour toutes les séquences d'accidents.

8 ETUDES DETAILLEES DES RISQUES

L'étude détaillée des risques vise à caractériser les scénarios sélectionnés à l'issue de l'analyse préliminaire des risques en termes de probabilité, cinétique, intensité et gravité. Son objectif est donc de préciser le risque généré par l'installation et d'évaluer les mesures de maîtrise des risques mises en œuvre. L'étude détaillée permet de vérifier l'acceptabilité des risques potentiels générés par l'installation.

8.1. RAPPEL DES DEFINITIONS

Les règles méthodologiques applicables pour la détermination de l'intensité, de la gravité et de la probabilité des phénomènes dangereux sont précisées dans l'arrêté ministériel du 29 septembre 2005.

Cet arrêté ne prévoit de détermination de l'intensité et de la gravité que pour les effets de surpression, de rayonnement thermique et de toxique.

Cet arrêté est complété par la circulaire du 10 mai 2010 récapitulant les règles méthodologiques applicables aux études de dangers, à l'appréciation de la démarche de réduction du risque à la source et aux plans de prévention des risques technologiques (PPRT) dans les installations classées en application de la loi du 30 juillet 2003.

Cette circulaire précise en son point 1.2.2 qu'à l'exception de certains explosifs pour lesquels les effets de projection présentent un comportement caractéristique à faible distance, les projections et chutes liées à des ruptures ou fragmentations ne sont pas modélisées en intensité et gravité dans les études de dangers. Force est néanmoins de constater que ce sont les seuls phénomènes dangereux susceptibles de se produire sur des éoliennes.

Afin de pouvoir présenter des éléments au sein de cette étude de dangers, il est proposé de recourir à la méthode ad hoc préconisée par le guide technique nationale relatif à l'étude de dangers dans le cadre d'un parc éolien dans sa version de mai 2012. Cette méthode est inspirée des méthodes utilisées pour les autres phénomènes dangereux des installations classées, dans l'esprit de la loi du 30 juillet 2003.

Cette première partie de l'étude détaillée des risques consiste donc à rappeler les définitions de chacun de ces paramètres, en lien avec les références réglementaires correspondantes.

8.1.1. Cinétique

La cinétique d'un accident est la vitesse d'enchaînement des événements constituant une séquence accidentelle, de l'évènement initiateur aux conséquences sur les éléments vulnérables.

Selon l'article 8 de l'arrêté du 29 septembre 2005, la cinétique peut être qualifiée de « lente » ou « rapide ». Dans le cas d'une cinétique lente, les personnes ont le temps d'être mises à l'abri à la suite de l'intervention des services de secours. Dans le cas contraire, la cinétique est considérée comme rapide.

Dans le cadre d'une étude de dangers pour des aérogénérateurs, il est supposé, de manière prudente, que tous les accidents considérés ont une **cinétique rapide**. Ce paramètre ne sera donc pas détaillé à nouveau dans chacun des phénomènes redoutés étudiés par la suite.

8.1.2. Intensité

L'intensité des effets des phénomènes dangereux est définie par rapport à des valeurs de référence exprimées sous forme de seuils d'effets toxiques, d'effets de surpression, d'effets thermiques et d'effets liés à l'impact d'un projectile, pour les hommes et les structures (article 9 de l'arrêté du 29 septembre 2005).

On constate que les scénarios retenus au terme de l'analyse préliminaire des risques pour les parcs éoliens sont des scénarios de projection (de glace ou de toute ou partie de pale), de chute d'éléments (glace ou toute ou partie de pale) ou d'effondrement de machine.

Or, les seuils d'effets proposés dans l'arrêté du 29 septembre 2005 caractérisent des phénomènes dangereux dont l'intensité s'exerce dans toutes les directions autour de l'origine du phénomène, pour des effets de surpression, toxiques ou thermiques. Ces seuils ne sont donc pas adaptés aux accidents générés par les aérogénérateurs.

Dans le cas de scénarios de projection, l'annexe II de cet arrêté précise : « *Compte tenu des connaissances limitées en matière de détermination et de modélisation des effets de projection, l'évaluation des effets de projection d'un phénomène dangereux nécessite, le cas échéant, une analyse, au cas par cas, justifiée par l'exploitant. Pour la délimitation des zones d'effets sur l'homme ou sur les structures des installations classées, il n'existe pas à l'heure actuelle de valeur de référence. Lorsqu'elle s'avère nécessaire, cette délimitation s'appuie sur une analyse au cas par cas proposée par l'exploitant* ».

C'est pourquoi, pour chacun des événements accidentels retenus (chute d'éléments, chute de glace, effondrement et projection), deux valeurs de référence ont été retenues :

- 5% d'exposition : seuils d'exposition très forte,
- 1% d'exposition : seuil d'exposition forte.

Le degré d'exposition est défini comme le rapport entre la surface atteinte par un élément chutant ou projeté et la surface de la zone exposée à la chute ou à la projection.

Intensité	Degré d'exposition
Exposition très forte	Supérieur à 5 %
Exposition forte	Compris entre 1 % et 5 %
Exposition modérée	Inférieur à 1 %

Tableau 24 : Degré d'exposition (source : INERIS/SER/FEE, 2012)

Les zones d'effets sont définies pour chaque événement accidentel comme la surface exposée à cet événement.

8.1.3. Gravité

Par analogie aux niveaux de gravité retenus dans l'annexe III de l'arrêté du 29 septembre 2005, les seuils de gravité sont déterminés en fonction du nombre équivalent de personnes permanentes dans chacune des zones d'effet définies dans le paragraphe précédent.

Intensité Gravité	Zone d'effet d'un événement accidentel engendrant une exposition très forte	Zone d'effet d'un événement accidentel engendrant une exposition forte	Zone d'effet d'un événement accidentel engendrant une exposition modérée
« Désastreux »	Plus de 10 personnes exposées	Plus de 100 personnes exposées	Plus de 1000 personnes exposées
« Catastrophique »	Moins de 10 personnes exposées	Entre 10 et 100 personnes exposées	Entre 100 et 1000 personnes exposées
« Important »	Au plus 1 personne exposée	Entre 1 et 10 personnes exposées	Entre 10 et 100 personnes exposées
« Sérieux »	Aucune personne exposée	Au plus 1 personne exposée	Moins de 10 personnes exposées
« Modéré »	Pas de zone de létalité en dehors de l'établissement	Pas de zone de létalité en dehors de l'établissement	Présence humaine exposée inférieure à « une personne »

Tableau 25 : Critères permettant d'apprécier les conséquences de l'événement (source : arrêté du 29 septembre 2005)

8.1.4. Probabilité

L'annexe I de l'arrêté du 29 septembre 2005 définit les classes de probabilité qui doivent être utilisées dans les études de dangers pour caractériser les scénarios d'accident majeur :

Niveaux	Echelle qualitative	Echelle quantitative (probabilité annuelle)
A	Courant Se produit sur le site considéré et/ou peut se produire à plusieurs reprises pendant la durée de vie des installations, malgré d'éventuelles mesures correctives.	$P > 10^{-2}$
B	Probable S'est produit et/ou peut se produire pendant la durée de vie des installations.	$10^{-3} < P \leq 10^{-2}$
C	Improbable Evénement similaire déjà rencontré dans le secteur d'activité ou dans ce type d'organisation au niveau mondial, sans que les éventuelles corrections intervenues depuis apportent une garantie de réduction significative de sa probabilité.	$10^{-4} < P \leq 10^{-3}$
D	Rare S'est déjà produit mais a fait l'objet de mesures correctives réduisant significativement la probabilité.	$10^{-5} < P \leq 10^{-4}$
E	Extrêmement rare Possible mais non rencontré au niveau mondial. N'est pas impossible au vu des connaissances actuelles.	$\leq 10^{-5}$

Tableau 26 : Grille de criticité du scénario redouté (source : arrêté du 29 septembre 2005)

Dans le cadre de l'étude de dangers des parcs éoliens, la probabilité de chaque événement accidentel identifié pour une éolienne est déterminée en fonction :

- De la bibliographie relative à l'évaluation des risques pour des éoliennes ;
- Du retour d'expérience français ;
- Des définitions qualitatives de l'arrêté du 29 Septembre 2005.

Il convient de noter que la probabilité qui sera évaluée pour chaque scénario d'accident correspond à la probabilité qu'un événement redouté se produise sur l'éolienne (probabilité de départ) et non à la probabilité que cet événement produise un accident suite à la présence d'un véhicule ou d'une personne au point d'impact (probabilité d'atteinte). En effet, l'arrêté du 29 septembre 2005 impose une évaluation des probabilités de départ uniquement.

Cependant, on pourra rappeler que la probabilité qu'un accident sur une personne ou un bien se produise est très largement inférieure à la probabilité de départ de l'événement redouté. La probabilité d'accident est en effet le produit de plusieurs probabilités :

$$P_{\text{accident}} = P_{\text{ERC}} \times P_{\text{orientation}} \times P_{\text{rotation}} \times P_{\text{atteinte}} \times P_{\text{présence}}$$

P_{ERC} = probabilité que l'événement redouté central (défaillance) se produise = probabilité de départ

$P_{\text{orientation}}$ = probabilité que l'éolienne soit orientée de manière à projeter un élément lors d'une défaillance dans la direction d'un point donné (en fonction des conditions de vent notamment)

P_{rotation} = probabilité que l'éolienne soit en rotation au moment où l'événement redouté se produit (en fonction de la vitesse du vent notamment)

P_{atteinte} = probabilité d'atteinte d'un point donné autour de l'éolienne (sachant que l'éolienne est orientée de manière à projeter un élément en direction de ce point et qu'elle est en rotation)

$P_{\text{présence}}$ = probabilité de présence d'un enjeu donné au point d'impact sachant que l'élément est projeté en ce point donné

Dans le cadre des études de dangers des éoliennes, une approche majorante assimilant la probabilité d'accident (P_{accident}) à la probabilité de l'événement redouté central (P_{ERC}) a été retenue.

8.1.5. Matrice de criticité

La criticité de l'évènement est définie par le croisement de la probabilité et de la gravité via un tableau nommé « matrice de criticité ».

La criticité de l'évènement est alors définie à partir d'une cotation du couple probabilité-gravité et définit 3 zones :

- **En vert** : une zone pour laquelle les risques peuvent être qualifiés de moindre et donc acceptable, et l'évènement est jugé sans effet majeur et nécessite pas de mesures particulières ;
- **En jaune** : une zone de risques intermédiaires, pour laquelle les mesures de sécurité sont jugées suffisantes et la maîtrise des risques concernés doit être assurée et démontrée par l'exploitant (contrôles appropriés pour éviter tout écart dans le temps) ;
- **En rouge** : une zone de risques élevés, qualifiés de non acceptable pour laquelle des modifications substantielles doivent être définies afin de réduire le risque à un niveau acceptable ou intermédiaire, par la démonstration de la maîtrise de ce risque.

GRAVITÉ Conséquences	Classe de Probabilité				
	E	D	C	B	A
Désastreux	Jaune	Rouge	Rouge	Rouge	Rouge
Catastrophique	Jaune	Jaune	Rouge	Rouge	Rouge
Important	Jaune	Jaune	Jaune	Rouge	Rouge
Sérieux	Vert	Vert	Jaune	Jaune	Rouge
Modéré	Vert	Vert	Vert	Vert	Jaune

Légende de la matrice :

Niveau de risque	Couleur	Acceptabilité
Risque très faible	Vert	Acceptable
Risque faible	Jaune	Acceptable
Risque important	Rouge	Non acceptable

Tableau 27 : Matrice de criticité de l'installation (source : INERIS/SER/FEE, 2012)

8.2. DETERMINATION DES PARAMETRES POUR L'ETUDE DETAILLEE DES RISQUES

8.2.1. Effondrement de l'éolienne

Zone d'effet

La zone d'effet de l'effondrement d'une éolienne correspond à une surface circulaire de rayon égal à la hauteur totale de l'éolienne en bout de pale, soit 150 m pour les éoliennes du parc du Confortement de Coupelle-Neuve.

Cette méthodologie se rapproche de celles utilisées dans la bibliographie. Les risques d'atteinte d'une personne ou d'un bien en dehors de cette zone d'effet sont négligeables et ils n'ont jamais été relevés dans l'accidentologie ou la littérature spécialisée.

Intensité

Pour le phénomène d'effondrement de l'éolienne, le degré d'exposition correspond au ratio entre la surface totale balayée par le rotor et la surface du mât non balayée par le rotor, d'une part, et la superficie de la zone d'effet du phénomène, d'autre part.

Le tableau ci-dessous permet d'évaluer l'intensité du phénomène d'effondrement de l'éolienne dans le cas du parc éolien du Confortement de Coupelle-Neuve. R est le rayon rotor (R= 58,5 m), H la hauteur au moyeu (H= 91,5 m), L la largeur du mât (L= 3,9 m) et LB la largeur de la pale (LB= 4 m).

Effondrement de l'éolienne			
Zone d'impact en m ²	Zone d'effet du phénomène étudié en m ²	Degré d'exposition du phénomène étudié en %	Intensité
$Z_I = (H \times L) + (3 \times R \times LB/2)$	$Z_E = \pi \times (H+R)^2$	$d = (Z_I/Z_E) \times 100$	
708	70 686	1,001 (>1%)	Exposition forte

Tableau 28 : Evaluation de l'intensité dans le scénario effondrement de la machine

L'intensité du phénomène d'effondrement est nulle au-delà de la zone d'effondrement.

Gravité

En fonction de cette intensité et des définitions issues de l'arrêté du 29 septembre 2005 (§ 8.1.3.), il est possible de définir les différentes classes de gravité pour le phénomène d'effondrement, dans le rayon inférieur ou égal à la hauteur totale de l'éolienne :

- Plus de 100 personnes exposées → « Désastreux » ;
- Entre 10 et 100 personnes exposées → « Catastrophique » ;
- Entre 1 et 10 personnes exposées → « Important » ;
- Au plus 1 personne exposée → « Sérieux » ;
- Pas de zone de létalité en dehors de l'établissement → « Modéré ».

Le tableau suivant indique, pour chaque aérogénérateur, le nombre de personnes exposées dans la zone d'effet du phénomène de chute de glace et la gravité associée :

Effondrement de l'éolienne						
Eolienne	Terrains non aménagés et très peu fréquentés 1 personne / 100 ha		Terrains aménagés mais peu fréquentés 1 personne / 10 ha		Nombre total de personnes exposées	Gravité
	Surface exposée en ha	Nombre de personnes exposées	Surface exposée en ha	Nombre de personnes exposées		
CN-04	6,82	0,07	0,25	0,03	0,10	Sérieuse
CN-09	7,05	0,08	0,02	0,01	0,09	Sérieuse

Tableau 29 : Evaluation de la gravité dans le scenario de l'effondrement de l'éolienne

Remarque : Le calcul du nombre de personnes permanentes est défini dans le chapitre 3-4.

Probabilité

Pour l'effondrement d'une éolienne, les valeurs retenues dans la littérature sont détaillées dans le tableau suivant :

Source	Fréquence	Justification
Guide for risk based zoning of wind turbine	$4,5 \times 10^{-4}$	Retour d'expérience
Specification of minimum distances	$1,8 \times 10^{-4}$ (Effondrement de la nacelle et de la tour)	Retour d'expérience

Tableau 30 : Fréquence d'effondrement d'une éolienne dans la littérature (source : INERIS/SER/FEE, 2012)

Ces valeurs correspondent à une classe de probabilité « C » selon l'arrêté du 29 septembre 2005.

Le retour d'expérience français montre également une classe de probabilité « C ». En effet, il a été recensé seulement 7 événements pour 15 667 années d'expérience¹, soit une probabilité de $4,47 \times 10^{-4}$ par éolienne et par an.

Ces événements correspondent également à la définition qualitative de l'arrêté du 29 septembre 2005 d'une probabilité « C », à savoir : « Événement similaire déjà rencontré dans le secteur d'activité ou dans ce type d'organisation au niveau mondial, sans que les éventuelles corrections intervenues depuis apportent une garantie de réduction significative de sa probabilité ».

Une probabilité de classe « C » est donc retenue par défaut pour ce type d'évènement.

Néanmoins, les dispositions constructives des éoliennes ayant fortement évolué, **le niveau de fiabilité est aujourd'hui bien meilleur**. Des mesures de maîtrise des risques supplémentaires ont été mises en place sur les machines récentes et permettent de réduire significativement la probabilité d'effondrement. Ces mesures de mesures de sécurité sont notamment :

- Respect intégral des dispositions de la norme IEC 61 400-1 ;
- Contrôles réguliers des fondations et des différentes pièces d'assemblages ;
- Système de détection des survitesses et un système redondant de freinage ;
- Système de détection des vents forts et un système redondant de freinage et de mise en sécurité des installations – un système adapté est installé en cas de risque cyclonique.

On note d'ailleurs, dans le retour d'expérience français, qu'aucun effondrement n'a eu lieu sur les éoliennes mises en service après 2005.

¹ Une année d'expérience correspond à une éolienne observée pendant une année. Ainsi, si on a observé une éolienne pendant 5 ans et une autre pendant 7 ans, on aura au total 12 années d'expérience.

De manière générale, le respect des prescriptions de l'arrêté du 26 août 2011 relatif aux installations éoliennes soumises à autorisation permet de s'assurer que les éoliennes font l'objet de mesures réduisant significativement la probabilité d'effondrement.

Il est considéré que la classe de probabilité de l'accident est « D », à savoir : « S'est produit mais a fait l'objet de mesures correctives réduisant significativement la probabilité ».

Acceptabilité

Le tableau suivant rappelle, pour chaque aérogénérateur du parc éolien du Confortement de Coupelle-Neuve, la gravité associée et le niveau de risque (acceptable/inacceptable).

Effondrement de l'éolienne		
Eolienne	Gravité	Niveau de risque
CN-04	Sérieuse	Acceptable
CN-09	Sérieuse	Acceptable

Tableau 31 : Détermination de l'acceptabilité du risque du scenario « effondrement de l'éolienne »

⇒ Ainsi, pour le parc du Confortement de Coupelle-Neuve, le phénomène d'effondrement des éoliennes constitue un risque acceptable pour les personnes.

8.2.2. Chute de glace

Considérations générales

Les périodes de gel et l'humidité de l'air peuvent entraîner, dans des conditions de température et d'humidité de l'air bien particulières, une formation de givre ou de glace sur l'éolienne, ce qui induit des risques potentiels de chute de glace.

Selon l'étude WECO, une grande partie du territoire français (hors zones de montagne) est concernée par moins d'un jour de formation de glace par an. Certains secteurs du territoire comme les zones côtières affichent des moyennes variant entre 2 et 7 jours de formation de glace par an.

Lors des périodes de dégel qui suivent les périodes de grand froid, des chutes de glace peuvent se produire depuis la structure de l'éolienne (nacelle, pales). Normalement, le givre qui se forme en fine pellicule sur les pales de l'éolienne fond avec le soleil. En cas de vents forts, des morceaux de glace peuvent se détacher. Ils se désagrègent généralement avant d'arriver au sol. Ce type de chute de glace est similaire à ce qu'on observe sur d'autres bâtiments et infrastructures.

Zone d'effet

Le risque de chute de glace est cantonné à la zone de survol des pales, soit un disque de rayon égal à un demi-diamètre de rotor autour du mât de l'éolienne. Pour le parc du Confortement de Coupelle-Neuve, **la zone d'effet a donc un rayon de 58,5 mètres**. Cependant, il convient de noter que, lorsque l'éolienne est à l'arrêt, les pales n'occupent qu'une faible partie de cette zone.

Intensité

Pour le phénomène de chute de glace, le degré d'exposition correspond au ratio entre la surface d'un morceau de glace et la superficie de la zone d'effet du phénomène (zone de survol).

Le tableau ci-dessous permet d'évaluer l'intensité du phénomène de chute de glace dans le cas du parc éolien du Confortement de Coupelle-Neuve. Z_I est la zone d'impact, Z_E est la zone d'effet, R est le rayon du rotor ($R=58,5$ m), SG est la surface du morceau de glace majorant ($SG=1$ m²).

Chute de glace			
Zone d'impact en m ²	Zone d'effet du phénomène étudié en m ²	Degré d'exposition du phénomène étudié en %	Intensité
$Z_I = SG$	$Z_E = \pi \times R^2$	$d = (Z_I/Z_E) \times 100$	Exposition modérée
1	10 751	0,009 (< 1 %)	

Tableau 32 : Evaluation de l'intensité dans le scenario de chute de glace

L'intensité est nulle hors de la zone de survol.

Gravité

En fonction de cette intensité et des définitions issues de l'arrêté du 29 septembre 2005 (§ 8.1.3.), il est possible de définir les différentes classes de gravité pour le phénomène de chute de glace, dans la zone de survol de l'éolienne :

- Plus de 1000 personnes exposées → « Désastreux » ;
- Entre 100 et 1000 personnes exposées → « Catastrophique » ;
- Entre 10 et 100 personnes exposées → « Important » ;
- Moins de 10 personnes exposées → « Sérieux » ;
- Présence humaine exposée inférieure à « une personne » → « Modéré ».

Le tableau suivant indique, pour chaque aérogénérateur, le nombre de personnes exposées dans la zone d'effet du phénomène de chute de glace et la gravité associée :

Chute de glace						
Eolienne	Terrains non aménagés et très peu fréquentés 1 personne / 100 ha		Terrains aménagés mais peu fréquentés 1 personne / 10 ha		Nombre total de personnes exposées	Gravité
	Surface exposée en ha	Nombre de personnes exposées	Surface exposée en ha	Nombre de personnes exposées		
CN-04	1,08	0,02	-	-	0,02	Modérée
CN-09	1,08	0,02	-	-	0,02	Modérée

Tableau 33 : Evaluation de la gravité dans le scenario « chute de glace »

Probabilité

De façon conservatrice, il est considéré que la probabilité est de classe « A », c'est-à-dire une probabilité supérieure à 10⁻².

Acceptabilité

Le tableau ci-après rappelle, pour chaque aérogénérateur du parc éolien du Confortement de Coupelle-Neuve, la gravité associée et le niveau de risque (acceptable/inacceptable).

Il convient également de rappeler que, conformément à l'article 14 de l'arrêté du 26 août 2011 relatif aux installations éoliennes soumises à autorisation, un panneau informant le public des risques (et notamment des risques de chute de glace) sera installé sur le chemin d'accès de chaque aérogénérateur, c'est-à-dire en amont de la zone d'effet de ce phénomène. Cette mesure permettra de réduire les risques pour les personnes potentiellement présentes sur le site lors des épisodes de grand froid.

Chute de glace		
Eolienne	Gravité	Niveau de risque
CN-04	Modérée	Acceptable
CN-09	Modérée	Acceptable

Tableau 34 : Détermination de l'acceptabilité du risque du scenario « chute de glace »

⇒ Ainsi, pour le parc éolien du Confortement de Coupelle-Neuve, le phénomène de chute de glace des éoliennes constitue un risque acceptable pour les personnes.

8.2.3. Chute d'éléments de l'éolienne

Zone d'effet

La chute d'éléments comprend la chute de tous les équipements situés en hauteur : trappes, boulons, morceaux de pales ou pales entières. Le cas majorant est ici le cas de la chute de pale. Il est retenu dans l'étude détaillée des risques pour représenter toutes les chutes d'éléments. Le risque de chute d'élément est cantonné à la zone de survol des pales, c'est-à-dire une zone d'effet correspondant à un disque de rayon égal à un demi-diamètre de rotor.

Intensité

Pour le phénomène de chute d'éléments, le degré d'exposition correspond au ratio entre la surface d'un élément (cas majorant d'une pale entière se détachant de l'éolienne) et la superficie de la zone d'effet du phénomène (zone de survol).

Le tableau ci-dessous permet d'évaluer l'intensité du phénomène de chute d'éléments de l'éolienne, dans le cas du parc éolien du Confortement de Coupelle-Neuve. d est le degré d'exposition, Z_I la zone d'impact, Z_E la zone d'effet, R le rayon du rotor ($R= 58,5$ m) et LB la largeur de la pale ($LB= 4$ m).

Chute d'éléments de l'éolienne			
Zone d'impact en m ²	Zone d'effet du phénomène étudié en m ²	Degré d'exposition du phénomène étudié en %	Intensité
$Z_I = R \times LB/2$	$Z_E = \pi \times R^2$	$d = (Z_I/Z_E) \times 100$	
117	10 751	1,088 (> 1%)	Exposition forte

Tableau 35 : Evaluation de l'intensité dans le scenario de chute de glace

L'intensité en dehors de la zone de survol est nulle.

Gravité

En fonction de cette intensité et des définitions issues de l'arrêté du 29 septembre 2005 (§ 8.1.3.), il est possible de définir les différentes classes de gravité pour le phénomène d'effondrement, dans le rayon inférieur ou égal à la hauteur totale de l'éolienne :

- Plus de 100 personnes exposées → « Désastreux » ;
- Entre 10 et 100 personnes exposées → « Catastrophique » ;
- Entre 1 et 10 personnes exposées → « Important » ;
- Au plus 1 personne exposée → « Sérieux » ;
- Pas de zone de létalité en dehors de l'établissement → « Modéré ».

Le tableau suivant indique, pour chaque aérogénérateur, le nombre de personnes exposées dans la zone d'effet du phénomène de chute de glace et la gravité associée :

Chute d'éléments de l'éolienne						
Eolienne	Terrains non aménagés et très peu fréquentés 1 personne / 100 ha		Terrains aménagés mais peu fréquentés 1 personne / 10 ha		Nombre total de personnes exposées	Gravité
	Surface exposée en ha	Nombre de personnes exposées	Surface exposée en ha	Nombre de personnes exposées		
CN-04	1,08	0,02	-	-	0,02	Sérieuse
CN-09	1,08	0,02	-	-	0,02	Sérieuse

Tableau 36 : Evaluation de la gravité dans le scenario « chute d'éléments de l'éolienne »

Probabilité

Peu d'éléments sont disponibles dans la littérature pour évaluer la fréquence des évènements de chute de pales ou d'éléments d'éoliennes.

Le retour d'expérience connu en France montre que ces évènements ont une classe de probabilité « C » (2 chutes et 5 incendies pour 15 667 années d'expérience, soit 4.47×10^{-4} évènement par éolienne et par an).

Ces évènements correspondent également à la définition qualitative de l'arrêté du 29 septembre 2005 d'une probabilité « C » : « Evènement similaire déjà rencontré dans le secteur d'activité ou dans ce type d'organisation au niveau mondial, sans que les éventuelles corrections intervenues depuis apportent une garantie de réduction significative de sa probabilité ».

Une probabilité de classe « C » est donc retenue par défaut pour ce type d'évènement.

Acceptabilité

Le tableau suivant rappelle, pour chaque aérogénérateur du parc éolien du Confortement de Coupelle-Neuve, la gravité associée et le niveau de risque (acceptable/inacceptable) :

Chute d'éléments de l'éolienne		
Eolienne	Gravité	Niveau de risque
CN-04	Sérieuse	Acceptable
CN-09	Sérieuse	Acceptable

Tableau 37 : Détermination de l'acceptabilité du risque du scenario « chute d'éléments de l'éolienne »

⇒ Ainsi, pour le projet éolien du Confortement de Coupelle-Neuve, le phénomène de chute d'éléments de l'éolienne constitue un risque acceptable pour les personnes.

8.2.4. Projection de pales et de fragments de pales

Zone d'effet

Dans l'accidentologie française rappelée en annexe, la distance maximale relevée et vérifiée par le groupe de travail précédemment mentionné pour une projection de fragment de pale est de 380 mètres (source : Trame type INERIS, Mai 2012) par rapport au mât de l'éolienne. On constate que les autres données disponibles dans cette accidentologie montrent des distances d'effet inférieures.

L'accidentologie éolienne mondiale manque de fiabilité car la source la plus importante (en termes statistiques) est une base de données tenue par une association écossaise majoritairement opposée à l'énergie éolienne.

Pour autant, des études de risques déjà réalisées dans le monde ont utilisé une distance de 500 mètres, en particulier les études présentées aux points 5 et 6 au chapitre 10.5 (bibliographie).

Sur la base de ces éléments et de façon conservatrice, une distance d'effet de 500 mètres est considérée comme distance raisonnable pour la prise en compte des projections de pales ou de fragments de pales dans le cadre des études de dangers des parcs éoliens.

Intensité

Pour le phénomène de projection de pale ou de fragment de pale, le degré d'exposition correspond au ratio entre la surface d'un élément (cas majorant d'une pale entière) et la superficie de la zone d'effet du phénomène (500 m).

Le tableau ci-dessous permet d'évaluer l'intensité du phénomène de projection de pale ou de fragment de pale dans le cas du parc éolien du Confortement de Coupelle-Neuve. d est le degré d'exposition, Z_I la zone d'impact, Z_E la zone d'effet, R correspond au rayon du rotor ($R=58,5$ m), R_E correspond au rayon d'effet de projection de pale et LB la largeur de la pale ($LB=4$ m).

Projection de pale ou de fragment de pale			
Zone d'impact en m ²	Zone d'effet du phénomène étudié en m ²	Degré d'exposition du phénomène étudié en %	Intensité
$Z_I = R \times LB/2$	$Z_E = \pi \times R_E^2$	$d = (Z_I/Z_E) \times 100$	
117	785 398	0,015 (< 1%)	Exposition modérée

Tableau 38 : Evaluation de l'intensité dans le scénario « projection de pale ou de fragment de pale »

Gravité

En fonction de cette intensité et des définitions issues de l'arrêté du 29 septembre 2005 (§ 8.1.3.), il est possible de définir les différentes classes de gravité pour le phénomène de projection, dans la zone de 500 m autour de l'éolienne :

- Plus de 1000 personnes exposées → « Désastreux » ;
- Entre 100 et 1000 personnes exposées → « Catastrophique » ;
- Entre 10 et 100 personnes exposées → « Important » ;
- Moins de 10 personnes exposées → « Sérieux » ;
- Présence humaine exposée inférieure à « une personne » → « Modéré ».

Le tableau suivant indique, pour chaque aérogénérateur, le nombre de personnes exposées dans la zone d'effet du phénomène de projection et la gravité associée :

Projection de pales ou de fragments de pales						
Eolienne	Terrains non aménagés et très peu fréquentés 1 personne / 100 ha		Terrains aménagés mais peu fréquentés 1 personne / 10 ha		Nombre total de personnes exposées	Gravité
	Surface exposée en ha	Nombre de personnes exposées	Surface exposée en ha	Nombre de personnes exposées		
CN-04	76,79	0,77	1,75	0,18	0,95	Modérée
CN-09	75,83	0,76	2,71	0,28	1,04	Sérieuse

Tableau 39 : Evaluation de la gravité dans le scénario « projection de pale ou de fragment de pale »

Probabilité

Les valeurs retenues dans la littérature pour une rupture de tout ou partie de pale sont détaillées dans le tableau suivant :

Source	Fréquence	Justification
Site specific hazard assessment for a wind farm project	1×10^{-6}	Respect de l'Eurocode EN 1990-Basis of structural design
Guide for risk based zoning of wind turbine	$1,1 \times 10^{-3}$	Retour d'expérience au Danemark (1984-1992) et en Allemagne (1989-2001)
Specification of minimum distances	$6,1 \times 10^{-4}$	Recherche Internet des Accidents entre 1996 et 2003

Tableau 40 : Fréquence de rupture de tout ou partie de pale dans la littérature (source : INERIS/SER/FEE, 2012)

Ces valeurs correspondent à des classes de probabilité de « B », « C » ou « E ».

Le retour d'expérience français montre également une classe de probabilité « C » (12 événements pour 15 667 années d'expérience, soit $7,66 \times 10^{-4}$ événement par éolienne et par an).

Ces événements correspondent également à la définition qualitative de l'arrêté du 29 septembre 2005 d'une probabilité « C » : « Evènement similaire déjà rencontré dans le secteur d'activité ou dans ce type d'organisation au niveau mondial, sans que les éventuelles corrections intervenues depuis apportent une garantie de réduction significative de sa probabilité ».

Une probabilité de classe « C » est donc retenue par défaut pour ce type d'évènement.

Néanmoins, les dispositions constructives des éoliennes ayant fortement évolué, le niveau de fiabilité est aujourd'hui bien meilleur. Des mesures de maîtrise des risques supplémentaires ont été mises en place notamment :

- Les dispositions de la norme IEC 61 400-1 ;
- Les dispositions des normes IEC 61 400-24 et EN 62 305-3 relatives à la foudre ;
- Le système de détection des survitesses et un système redondant de freinage ;
- Le système de détection des vents forts et un système redondant de freinage et de mise en sécurité des installations – un système adapté est installé en cas de risque cyclonique ;
- L'utilisation de matériaux résistants pour la fabrication des pales (fibre de verre ou de carbone, résines, etc.).

De manière générale, le respect des prescriptions de l'arrêté du 26 août 2011 relatif aux installations éoliennes soumises à autorisation permet de s'assurer que les éoliennes font l'objet de mesures réduisant significativement la probabilité de projection.

Il est considéré que la classe de probabilité de l'accident est « D » : « S'est produit mais a fait l'objet de mesures correctrices réduisant significativement la probabilité ».

Acceptabilité

Le tableau suivant rappelle, pour chaque aérogénérateur du parc éolien du Confortement de Coupelle-Neuve, la gravité associée et le niveau de risque (acceptable/inacceptable) :

Projection de pale ou de fragment de pale		
Eolienne	Gravité	Niveau de risque
CN-04	Modérée	Acceptable
CN-09	Sérieuse	Acceptable

Tableau 41 : Détermination de l'acceptabilité du risque du scénario « projection de pale ou de fragment de pale »

⇒ Ainsi, pour le parc éolien du Confortement de Coupelle-Neuve, le phénomène de projection de tout ou partie de pale des éoliennes constitue un risque acceptable pour les personnes.

8.2.5. Projection de glace

Zone d'effet

L'accidentologie rapporte quelques cas de projection de glace. Ce phénomène est connu et possible, mais reste difficilement observable et n'a jamais occasionné de dommage sur les personnes ou les biens.

En ce qui concerne la distance maximale atteinte par ce type de projectiles, il n'existe pas d'information dans l'accidentologie. La référence n°15 du chapitre 10.5 propose une distance d'effet fonction de la hauteur et du diamètre de l'éolienne, dans les cas où le nombre de jours de glace est important et où l'éolienne n'est pas équipée de système d'arrêt des éoliennes en cas de givre ou de glace :

$$\text{Distance d'effet} = 1,5 \times (\text{hauteur de moyeu} + \text{diamètre de rotor}),$$

Soit 312,8 m

Cette distance de projection est jugée conservatrice dans des études postérieures (voir n°17 du chapitre 10.5). A défaut de données fiables, il est proposé de considérer cette formule pour le calcul de la distance d'effet pour les projections de glace.

Intensité

Pour le phénomène de projection de glace, le degré d'exposition correspond au ratio entre la surface d'un morceau de glace (cas majorant de 1 m²) et la superficie de la zone d'effet du phénomène.

Le tableau ci-dessous permet d'évaluer l'intensité du phénomène de projection de glace dans le cas du parc éolien du Confortement de Coupelle-Neuve. d est le degré d'exposition, ZI la zone d'impact, Z_E la zone d'effet, R le rayon rotor (R= 58,5 m), H la hauteur au moyeu (H= 91,5 m), et SG la surface majorante d'un morceau de glace.

Projection de morceaux de glace			
Zone d'impact en m ²	Zone d'effet du phénomène étudié en m ²	Degré d'exposition du phénomène étudié en %	Intensité
Z _I = SG	Z _E = π x (1,5 x H + 2 x R) ²	d = (Z _I /Z _E) x 100	
1	307 287	0,0003 (< 1%)	Exposition modérée

Tableau 42 : Evaluation de l'intensité dans le scénario « projection de glace »

Gravité

En fonction de cette intensité et des définitions issues de l'arrêté du 29 septembre 2005 (§ 8.1.3.), il est possible de définir les différentes classes de gravité pour le phénomène de projection de glace, dans la zone d'effet de ce phénomène :

- Plus de 1000 personnes exposées → « Désastreux » ;
- Entre 100 et 1000 personnes exposées → « Catastrophique » ;
- Entre 10 et 100 personnes exposées → « Important » ;
- Moins de 10 personnes exposées → « Sérieux » ;
- Présence humaine exposée inférieure à « une personne » → « Modéré ».

Il a été observé dans la littérature disponible qu'en cas de projection, les morceaux de glace se cassent en petits fragments dès qu'ils se détachent de la pale. La possibilité de l'impact de glace sur des personnes abritées par un bâtiment ou un véhicule est donc négligeable et ces personnes ne doivent pas être comptabilisées pour le calcul de la gravité.

Le tableau suivant indique, pour chaque aérogénérateur, le nombre de personnes exposées dans la zone d'effet du phénomène de projection de glace et la gravité associée :

Projection de glace						
Eolienne	Terrains non aménagés et très peu fréquentés <i>1 personne / 100 ha</i>		Terrains aménagés mais peu fréquentés <i>1 personne / 10 ha</i>		Nombre total de personnes exposées	Gravité
	Surface exposée en ha	Nombre de personnes exposées	Surface exposée en ha	Nombre de personnes exposées		
CN-04	29,72	0,30	1,01	0,11	0,41	Modérée
CN-09	29,56	0,30	1,17	0,12	0,42	Modérée

Tableau 43 : Evaluation de la gravité dans le scénario « projection de morceaux de glace »

Probabilité

Au regard de la difficulté d'établir un retour d'expérience précis sur cet événement et considérant des éléments suivants :

- Les mesures de prévention de projection de glace imposées par l'arrêté du 26 août 2011 ;
- Le recensement d'aucun accident lié à une projection de glace ;

Une probabilité forfaitaire « B – événement probable » est proposé pour cet événement.

Acceptabilité

Le risque de projection pour chaque aérogénérateur est évalué comme acceptable dans le cas d'un niveau de gravité « modéré ». Cela correspond pour cet événement à un nombre équivalent de personnes permanentes inférieures à 1 dans la zone d'effet.

Le tableau suivant rappelle, pour chaque aérogénérateur du parc éolien du Confortement de Coupelle-Neuve, la gravité associée et le niveau de risque (acceptable/inacceptable) :

Projection de morceaux de glace			
Eolienne	Gravité	Présence de système d'arrêt en cas de détection ou déduction de glace et de procédure de redémarrage	Niveau de risque
CN-04	Modéré	Oui	Acceptable
CN-09	Modéré	Oui	Acceptable

Tableau 44 : Détermination de l'acceptabilité du risque du scénario « projection de morceaux de glace »

⇒ Ainsi, pour le parc éolien du Confortement de Coupelle-Neuve, le phénomène de projection de glace constitue un risque acceptable pour les personnes.

8.3. SYNTHÈSE DE L'ÉTUDE DÉTAILLÉE DES RISQUES

8.3.1. Tableaux de synthèse des scénarios étudiés

Le tableau suivant récapitule, pour chaque événement redouté central retenu, les paramètres de risques : la cinétique, l'intensité, la gravité et la probabilité.

Scénario	Zone d'effet	Cinétique	Intensité	Probabilité	Gravité
Effondrement de l'éolienne	Disque dont le rayon correspond à une hauteur totale de la machine en bout de pale (150 m)	Rapide	Exposition forte	D	Sérieuse CN-04, CN-09
Chute d'élément de l'éolienne	Zone de survol des pales (de rayon 58,5 m)	Rapide	Exposition forte	C	Sérieuse CN-04, CN-09
Chute de glace	Zone de survol des pales (de rayon 58,5 m)	Rapide	Exposition modérée	A	Modérée CN-04, CN-09
Projection de pale	500 m autour de l'éolienne	Rapide	Exposition modérée	D	Modérée CN-04 Sérieuse CN-09
Projection de glace	1,5 x (H+2R) autour de l'éolienne soit un disque de rayon 312,8 m	Rapide	Exposition modérée	B	Modérée CN-04, CN-09

Tableau 45 : Synthèse des scénarios étudiés pour l'ensemble des éoliennes du parc – Légende : H est la hauteur au moyeu et R le rayon du rotor

8.3.2. Synthèse de l'acceptabilité des risques

Enfin, la dernière étape de l'étude détaillée des risques consiste à rappeler l'acceptabilité des accidents potentiels pour chacun des phénomènes dangereux étudiés.

Pour conclure à l'acceptabilité, la matrice de criticité ci-dessous, adaptée de la circulaire du 29 septembre 2005 reprise dans la circulaire du 10 mai 2010 mentionnée ci-dessus sera utilisée.

La liste des scénarios pointés dans la matrice sont les suivants :

- Chute d'éléments des éoliennes CN-04 et CN-09 (scénarios C_eCN-04 et C_eCN-09) ;
- Chute de glace des éoliennes CN-04 et CN-09 (scénarios C_gCN-04 et C_gCN-09) ;
- Effondrement des éoliennes CN-04 et CN-09 (scénarios E_rCN-04 et E_rCN-09) ;
- Projection de glace des éoliennes CN-04 et CN-09 (scénarios P_gCN-04 et P_gCN-09) ;
- Projection de pale des éoliennes CN-04 et CN-09 (scénarios P_pCN-04 et P_pCN-09).

Conséquence	Classe de Probabilité				
	E	D	C	B	A
Désastreux	Jaune	Rouge	Rouge	Rouge	Rouge
Catastrophique	Jaune	Jaune	Rouge	Rouge	Rouge
Important	Jaune	Jaune	Jaune	Rouge	Rouge
Sérieux	Vert	E _r CN-04, E _r CN-09, P _p CN-09	C _e CN-04, C _e CN-09	Jaune	Rouge
Modéré	Vert	P _p CN-04	Vert	P _g CN-04, P _g CN-09	C _g CN-04, C _g CN-09

Légende de la matrice :

Niveau de risque	Couleur	Acceptabilité
Risque très faible	Vert	Acceptable
Risque faible	Jaune	Acceptable
Risque important	Rouge	Non acceptable

Tableau 46 : Matrice de criticité de l'installation (source : INERIS/SER/FEE, 2012)

Il apparaît au regard de la matrice ainsi complétée que :

- Aucun accident n'apparaît dans les cases rouges de la matrice
- Certains accidents figurent en case jaune. Pour ces accidents, il convient de souligner que les fonctions de sécurité détaillées dans la partie 7.6 sont mises en place.

8.3.3. Cartographie des risques

Une carte de synthèse des risques est présentée à la page précédente. Elle fait apparaître, pour les scénarios les plus critiques :

- Les enjeux étudiés dans l'étude détaillée des risques ;
- Une représentation graphique de la probabilité d'atteinte des enjeux.

Synthèse des enjeux

ATER Environnement
Aménagement du Territoire - Energies Renouvelables

Janvier 2020

Source : IGN 25® - Copie et reproduction interdites

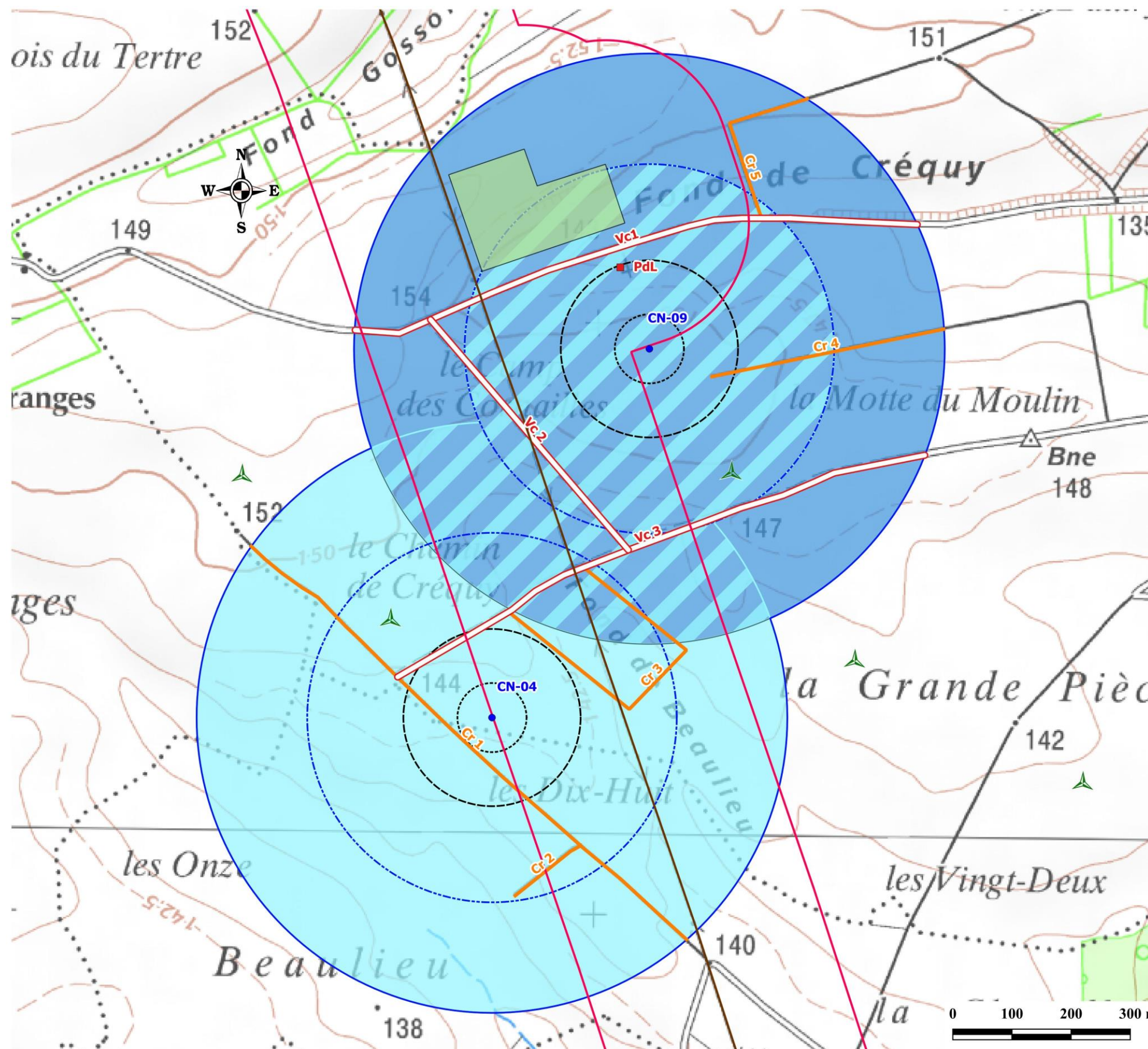

Légende

Parc éolien du Confortement de Coupelle-Neuve

- Éolienne
- Poste de livraison

Scénarios étudiés

- ▤ Risque de chute de glace ou autre élément (58,5 m)
- ▥ Risque d'effondrement (150 m)
- ▦ Risque de projection de glace (312,8 m)
- ▧ Risque de projection de pale (500 m)

Personnes exposées

- Moins de 1 personne
- Entre 1 et 10 personnes

Intensité d'exposition

- Modérée
- ▤ Forte

Parc éolien riverain

- ▲ Éolienne accordée

Servitudes électriques

- Poste source
- Ligne électrique haute tension (400 kV)
- ▭ Périmètre de protection (210 m)

Infrastructures routières

- Voies communales
- Chemins ruraux

Carte 15 : Synthèse des risques sur le périmètre d'étude de dangers

9 CONCLUSION

Les principaux risques d'accidents majeurs identifiés pour le parc éolien du Confortement de Coupelle-Neuve sont ceux les plus fréquents au regard de l'accidentologie, à savoir :

- Le bris de pale ;
- L'effondrement de l'éolienne ;
- La chute d'éléments ;
- La chute et le bris de glace.

La probabilité d'atteinte d'un enjeu par un projectile est variable en fonction du scénario :

- D pour l'effondrement de l'éolienne
- C pour la chute d'éléments ;
- A pour la chute de glace ;
- D pour la projection d'un fragment de pale ;
- B pour la projection de glace.

Dans la zone de surplomb des éoliennes, là où s'observe la chute de glace et d'éléments, l'enjeu humain est de 0,02 personne engendrant une gravité modérée dans le cas d'une chute de glace, et sérieuse dans le cas d'une chute d'éléments. Sur cette zone, seuls des champs sont présents. L'enjeu humain rester inférieur à 1 personne.

Dans la zone d'effondrement de la machine, l'enjeu humain est évalué entre 0,09 et 0,01 personne. Sur cette zone, des champs, mais également une voie communale et deux chemins ruraux ont été observés. Toutefois, en l'absence d'infrastructure structurante, l'enjeu humain est nettement inférieur à 1 personne.

Dans la zone de projection de glace, l'enjeu humain est défini entre 0,41 et 0,42 personne. Sur cette zone, des champs, mais également trois voies communales et cinq chemins ruraux ont été observés. Toutefois, en l'absence d'infrastructure structurante, l'enjeu humain est nettement inférieur à 1 personne.

Enfin, sur dans la zone de projection de pale, l'enjeu humain est évalué entre 0,95 et 1,04 personnes. Toutes les infrastructures étudiées dans cette étude sont également observées dans cette zone. Toutefois, même en l'absence d'infrastructure structurante, l'enjeu humain est légèrement supérieur à 1 personne.

La SEPE « Les Dix-Huit », de par sa démarche en amont, a réussi à limiter les risques. En effet, elle a choisi de s'éloigner des habitations et les distances aux différentes infrastructures (ERP, ICPE, routes) sont suffisantes pour avoir un risque acceptable au niveau des 5 accidents majeurs identifiés.

De plus, l'installation est conforme à la réglementation en vigueur (arrêté du 26/08/2011 relatif aux ICPE) et aux normes de construction.

Enfin, dans le but de garantir un risque acceptable sur l'installation, la SEPE « Les Dix-Huit » a mis en place des mesures de sécurité (voir tableau suivant) et a organisé une maintenance périodique (trois mois après le début de l'exploitation, puis tous les six mois).

Numéro de la fonction de sécurité	Fonction de sécurité	Mesures de sécurité
1	Prévenir la mise en mouvement de l'éolienne lors de la formation de glace	- Système de déduction de la formation de glace sur les pales de l'aérogénérateur - Arrêt préventif en cas de déséquilibre du rotor ou en cas de givrage de l'anémomètre - Procédure adéquate de redémarrage
2	Prévenir l'atteinte des personnes par la chute de glace	- Signalisation en pied de machine - Éloignement des zones habitées et fréquentées
3	Prévenir l'échauffement significatif des pièces mécaniques	- Capteurs de température des pièces mécaniques - Définition de seuils critiques de température pour chaque type de composant avec alarme - Mise à l'arrêt ou bridage jusqu'à refroidissement
4	Prévenir la survitesse	Détection de survitesse du générateur et système de freinage
5	Prévenir les courts-circuits	Coupage de la transmission électrique en cas de fonctionnement anormal d'un composant électrique
6	Prévenir les effets de foudre	Mise à la terre et protection des éléments de l'aérogénérateur
7	Protection et intervention incendie	- Capteurs de températures sur les principaux composants de l'éolienne pouvant permettre, en cas de dépassement des seuils, la mise à l'arrêt de la machine - Système de détection incendie relié à une alarme transmise à un poste de contrôle - Intervention des services de secours : SDIS 62.
8	Prévention et rétention des fuites	- Détecteurs de niveaux d'huiles - Procédure de gestion des situations d'urgence - Kits antipollution associés à une procédure de gestion des situations d'urgence - Sensibilisation des opérateurs aux bons gestes d'utilisation des produits
9	Prévenir les défauts de stabilité de l'éolienne et les défauts d'assemblage (construction-exploitation)	- Contrôles réguliers des fondations et des différentes pièces d'assemblages (ex : brides, joints, etc.) - Procédures qualités - Attestation du contrôle technique (procédure permis de construire)
10	Prévenir les erreurs de maintenance	- Procédure maintenance
11	Prévenir la dégradation de l'état de l'équipement	- Procédure de contrôle des équipements - Suivi de données mesurées par les capteurs et sondes présentes dans les éoliennes
12	Prévenir les risques de dégradation de l'éolienne en cas de vent fort	- Classe d'éolienne adaptée au site et au régime de vents - Détection et prévention des vents forts et tempêtes - Arrêt automatique et diminution de la prise au vent de l'éolienne (mise en drapeau progressive des pales) par le système de conduite

Tableau 47 : Mesures de sécurité (source : OSTWIND, 2018)

Les principales mesures de maîtrise des risques mises en place pour prévenir ou limiter les conséquences de ces accidents majeurs sont :

- Des barrières de prévention avec :
 - ✓ Des balisages des éoliennes ;
 - ✓ Des détecteurs de feux ;
 - ✓ Des détecteurs de survitesse ;
 - ✓ Un système antifoudre ;
 - ✓ Des protections contre la glace
 - ✓ Des protections contre l'échauffement des pièces mécaniques ;
 - ✓ Des protections contre les courts-circuits ;
 - ✓ Des protections contre la pollution environnementale.

- Une maintenance préventive régulière avec des vérifications étendues :
 - ✓ Planning de maintenance préventive ;
 - ✓ Maintenance des installations électriques ;
 - ✓ Vérifications électrique, équipement incendie, annuelle par un organisme agréé.

- Un personnel formé ;

- Des machines certifiées.

L'ensemble des scénarios étudiés est en zone de risques intermédiaires, pour laquelle les mesures de sécurité sont jugées suffisantes et la maîtrise des risques concernés est assurée et démontrée par l'exploitant (contrôles appropriés pour éviter tout écart dans le temps).

Les mesures de maîtrise des risques mises en place sur l'installation sont suffisantes pour garantir un risque acceptable pour chacun des phénomènes dangereux retenus dans l'étude détaillée. Le risque présenté par les éoliennes VESTAS V117 est similaire à celui présenté par les éoliennes ENERCON E115.

10 ANNEXES

10.1. SCENARIOS GENERIQUES ISSUS DE L'ANALYSE

Cette partie apporte un certain nombre de précisions par rapport à chacun des scénarios étudiés par le groupe de travail technique dans le cadre de l'analyse préliminaire des risques.

Le tableau générique issu de l'analyse préliminaire des risques est présenté dans la partie 7.4 de la trame type de l'étude de dangers. Il peut être considéré comme représentatif des scénarios d'accident pouvant potentiellement se produire sur les éoliennes et pourra par conséquent être repris à l'identique dans les études de dangers.

La numérotation des scénarios ci-dessous reprend celle utilisée dans le tableau de l'analyse préliminaire des risques, avec un regroupement des scénarios par thématique, en fonction des typologies d'événements redoutés centraux identifiés grâce au retour d'expérience par le groupe de travail précédemment cité (« G » pour les scénarios concernant la glace, « I » pour ceux concernant l'incendie, « F » pour ceux concernant les fuites, « C » pour ceux concernant la chute d'éléments de l'éolienne, « P » pour ceux concernant les risques de projection, « E » pour ceux concernant les risques d'effondrement).

10.1.1. Scénarios relatifs aux risques liés à la glace (G01 et G02)

Scénario G01

En cas de formation de glace, les systèmes de préventions intégrés stopperont le rotor. La chute de ces éléments interviendra donc dans l'aire surplombée par le rotor, le déport induit par le vent étant négligeable.

Plusieurs procédures/systèmes permettront de détecter la formation de glace :

- Système de détection de glace ;
- Arrêt préventif en cas de déséquilibre du rotor ;
- Arrêt préventif en cas de givrage de l'anémomètre.

Scénario G02

La projection de glace depuis une éolienne en mouvement interviendra lors d'éventuels redémarrages de la machine encore « glacée », ou en cas de formation de glace sur le rotor en mouvement simultanément à une défaillance des systèmes de détection de givre et de balourd.

Aux faibles vitesses de vents (vitesse de démarrage ou « cut in »), les projections resteront limitées au surplomb de l'éolienne. A vitesse de rotation nominale, les éventuelles projections seront susceptibles d'atteindre des distances supérieures au surplomb de la machine.

10.1.2. Scénarios relatifs aux risques d'incendie (I01 à I07)

Les éventuels incendies interviendront dans le cas où plusieurs conditions seraient réunies (Ex : Foudre + défaillance du système parafoudre = Incendie).

Le moyen de prévention des incendies consiste en un contrôle périodique des installations.

Dans l'analyse préliminaire des risques seulement quelques exemples vous sont fournis. La méthodologie suivante pourra aider à déterminer l'ensemble des scénarios devant être analysés :

- Découper l'installation en plusieurs parties : rotor, nacelle, mât, fondation et poste de livraison ;
- Déterminer à l'aide de mot clé les différentes causes (cause 1, cause 2) d'incendie possibles.

L'incendie peut aussi être provoqué par l'échauffement des pièces mécaniques en cas d'emballement du rotor (survitesse). Plusieurs moyens sont mis en place en matière de prévention :

- Concernant le défaut de conception et fabrication : Contrôle qualité
- Concernant le non-respect des instructions de montage et/ou de maintenance : Formation du personnel intervenant, Contrôle qualité (inspections)
- Concernant les causes externes dues à l'environnement : Mise en place de solutions techniques visant à réduire l'impact. Suivant les constructeurs, certains dispositifs sont de série ou en option. Le choix des options est effectué par l'exploitant en fonction des caractéristiques du site.

L'emballement peut notamment intervenir lors de pertes d'utilités (à savoir la perte d'un élément nécessaire au fonctionnement de l'installation). Ces pertes d'utilités peuvent être la conséquence de deux phénomènes :

- Perte de réseau électrique : l'alimentation électrique de l'installation est nécessaire pour assurer le fonctionnement des éoliennes (orientation, appareils de mesures et de contrôle, balisage, ...);
- Perte de communication : le système de communication entre le parc éolien et le superviseur à distance du parc peut être interrompu pendant une certaine durée.

Concernant la perte du réseau électrique, celle-ci peut être la conséquence d'un défaut sur le réseau d'alimentation du parc éolien au niveau du poste source. En fonction de leurs caractéristiques techniques, le comportement des éoliennes face à une perte d'utilité peut être différent (fonction du constructeur). Cependant, deux systèmes sont couramment rencontrés :

- Déclenchement au niveau du rotor du code de freinage d'urgence, entraînant l'arrêt des éoliennes ;
- Basculement automatique de l'alimentation principale sur l'alimentation de secours (batteries) pour arrêter les aérogénérateurs et assurer la communication vers le superviseur.

Concernant la perte de communication entre le parc éolien et le superviseur à distance, celle-ci n'entraîne pas d'action particulière en cas de perte de la communication pendant une courte durée.

En revanche, en cas de perte de communication pendant une longue durée, le superviseur du parc éolien concerné dispose de plusieurs alternatives dont deux principales :

- Mise en place d'un réseau de communication alternatif temporaire (faisceau hertzien, agent technique local...);
- Mise en place d'un système autonome d'arrêt à distance du parc par le superviseur.

Les solutions aux pertes d'utilités étant diverses, les porteurs de projets pourront apporter dans leur étude de danger une description des protocoles qui seront mis en place en cas de pertes d'utilités.

10.1.3. Scénarios relatifs aux risques de fuites (F01 à F02)

Les fuites éventuelles interviendront en cas d'erreur humaine ou de défaillance matérielle.

Une attention particulière est à porter aux mesures préventives des parcs présents dans des zones protégées au niveau environnemental, notamment en cas de présence de périmètres de protection de captages d'eau potable (identifiés comme enjeux dans le descriptif de l'environnement de l'installation). Dans ce dernier cas, un hydrogéologue agréé devra se prononcer sur les mesures à prendre en compte pour préserver la ressource en eau, tant au niveau de l'étude d'impact que de l'étude de danger. Plusieurs mesures pourront être mises en place (photographie du fond de fouille des fondations pour montrer que la nappe phréatique n'a pas été atteinte, comblement des failles karstiques par des billes d'argile, utilisation de graisses végétales pour les engins, ...).

Scénario F01

En cas de rupture de flexible, perçage d'un contenant ..., il peut y avoir une fuite d'huile ou de graisse ... alors que l'éolienne est en fonctionnement. Les produits peuvent alors s'écouler hors de la nacelle, couler le long du mât et s'infiltrer dans le sol environnant l'éolienne.

Plusieurs procédures/actions permettront d'empêcher l'écoulement de ces produits dangereux :

- Vérification des niveaux d'huile lors des opérations de maintenance
- Détection des fuites potentielles par les opérateurs lors des maintenances
- Procédure de gestion des situations d'urgence.

Deux événements peuvent être aggravants :

- Ecoulement de ces produits le long des pales de l'éolienne, surtout si celle-ci est en fonctionnement. Les produits seront alors projetés aux alentours ;
- Présence d'une forte pluie qui dispersa rapidement les produits dans le sol.

Scénario F02

Lors d'une maintenance, les opérateurs peuvent accidentellement renverser un bidon d'huile, une bouteille de solvant, un sac de graisse ... Ces produits dangereux pour l'environnement peuvent s'échapper de l'éolienne ou être renversés hors de cette dernière et infiltrer les sols environnants.

Plusieurs procédures/actions permettront d'empêcher le renversement et l'écoulement de ces produits :

- Kits anti-pollution associés à une procédure de gestion des situations d'urgence ;
- Sensibilisation des opérateurs aux bons gestes d'utilisation des produits.

Ce scénario est à adapter en fonction des produits utilisés.

Événement aggravant : fortes pluies qui disperseront rapidement les produits dans le sol.

1.1.1. Scénarios relatifs aux risques de chute d'éléments (C01 à C03)

Les scénarii de chutes concernent les éléments d'assemblage des aérogénérateurs : ces chutes sont déclenchées par la dégradation d'éléments (corrosion, fissures, ...) ou des défauts de maintenance (erreur humaine).

Les chutes sont limitées à un périmètre correspondant à l'aire de survol.

10.1.4. Scénarios relatifs aux risques de projection de pales ou de fragments de pales (P01 à P03)

Les événements principaux susceptibles de conduire à la rupture totale ou partielle de la pale sont liés à 3 types de facteurs pouvant intervenir indépendamment ou conjointement :

- Défaut de conception et de fabrication
- Non-respect des instructions de montage et/ou de maintenance
- Causes externes dues à l'environnement : glace, tempête, foudre...

Si la rupture totale ou partielle de la pale intervient lorsque l'éolienne est à l'arrêt on considère que la zone d'effet sera limitée au surplomb de l'éolienne.

L'emballlement de l'éolienne constitue un facteur aggravant en cas de projection de tout ou partie d'une pale. Cet emballlement peut notamment être provoqué par la perte d'utilité décrite au 2.2 de la présente partie C (scénarios incendies).

Scénario P01

En cas de défaillance du système d'arrêt automatique de l'éolienne en cas de survitesse, les contraintes importantes exercées sur la pale (vent trop fort) pourraient engendrer la casse de la pale et sa projection.

Scénario P02

Les contraintes exercées sur les pales - contraintes mécaniques (vents violents, variation de la répartition de la masse due à la formation de givre...), conditions climatiques (averses violentes de grêle, foudre...) - peuvent entraîner la dégradation de l'état de surface et à terme l'apparition de fissures sur la pale.

Prévention : Maintenance préventive (inspections régulières des pales, réparations si nécessaire)

Facteur aggravant : Infiltration d'eau et formation de glace dans une fissure, vents violents, emballlement de l'éolienne

Scénarios P03

Un mauvais serrage de base ou le desserrage avec le temps des goujons des pales pourrait amener au décrochage total ou partiel de la pale, dans le cas de pale en plusieurs tronçons.

10.1.5. Scénarios relatifs aux risques d'effondrement des éoliennes (E01 à E07)

Les événements pouvant conduire à l'effondrement de l'éolienne sont liés à 3 types de facteurs pouvant intervenir indépendamment ou conjointement :

- Erreur de dimensionnement de la fondation : Contrôle qualité, respect des spécifications techniques du constructeur de l'éolienne, étude de sol, contrôle technique de construction ;
- Non-respect des instructions de montage et/ou de maintenance : Formation du personnel intervenant ;
- Causes externes dues à l'environnement : séisme, ...

10.2. PROBABILITE D'ATTEINTE ET RISQUE INDIVIDUEL

Le risque individuel encouru par un nouvel arrivant dans la zone d'effet d'un phénomène de projection ou de chute est appréhendé en utilisant la probabilité de l'atteinte par l'élément chutant ou projeté de la zone fréquentée par le nouvel arrivant. Cette probabilité est appelée probabilité d'accident.

Cette probabilité d'accident est le produit de plusieurs probabilités :

$$P_{\text{accident}} = P_{\text{ERC}} \times P_{\text{orientation}} \times P_{\text{rotation}} \times P_{\text{atteinte}} \times P_{\text{présence}}$$

P_{ERC} = probabilité que l'événement redouté central (défaillance) se produise = probabilité de départ

$P_{\text{orientation}}$ = probabilité que l'éolienne soit orientée de manière à projeter un élément lors d'une défaillance dans la direction d'un point donné (en fonction des conditions de vent notamment)

P_{rotation} = probabilité que l'éolienne soit en rotation au moment où l'événement redouté se produit (en fonction de la vitesse du vent notamment)

P_{atteinte} = probabilité d'atteinte d'un point donné autour de l'éolienne (sachant que l'éolienne est orientée de manière à projeter un élément en direction de ce point et qu'elle est en rotation)

$P_{\text{présence}}$ = probabilité de présence d'un enjeu donné au point d'impact sachant que l'élément est projeté en ce point donné

Par souci de simplification, la probabilité d'accident sera calculée en multipliant la borne supérieure de la classe de probabilité de l'événement redouté central par le degré d'exposition. Celui-ci est défini comme le ratio entre la surface de l'objet chutant ou projeté et la zone d'effet du phénomène.

Le tableau ci-dessous récapitule les probabilités d'atteinte en fonction de l'événement redouté central.

Evènement redouté central	Borne supérieure de la classe de probabilité de l'ERC (pour les éoliennes récentes)	Degré d'exposition	Probabilité d'atteinte
Effondrement	10^{-4}	10^{-2}	10^{-6} (E)
Chute de glace	1	$5 \cdot 10^{-2}$	$5 \cdot 10^{-2}$ (A)
Chute d'éléments	10^{-3}	$1,8 \cdot 10^{-2}$	$1,8 \cdot 10^{-5}$ (D)
Projection de tout ou partie de pale	10^{-4}	10^{-2}	10^{-6} (E)
Projection de morceaux de glace	10^{-2}	$1,8 \cdot 10^{-6}$	$1,8 \cdot 10^{-8}$ (E)

Les seuls ERC pour lesquels la probabilité d'atteinte n'est pas de classe E sont ceux qui concernent les phénomènes de chutes de glace ou d'éléments dont la zone d'effet est limitée à la zone de survol des pales et où des panneaux sont mis en place pour alerter le public de ces risques.

De plus, les zones de survol sont comprises dans l'emprise des baux signés par l'exploitant avec le propriétaire du terrain ou à défaut dans l'emprise des autorisations de survol si la zone de survol s'étend sur plusieurs parcelles. La zone de survol ne peut donc pas faire l'objet de constructions nouvelles pendant l'exploitation de l'éolienne.

10.3. GLOSSAIRE

Les définitions ci-dessous sont reprises de la circulaire du 10 mai 2010. Ces définitions sont couramment utilisées dans le domaine de l'évaluation des risques en France.

Accident : Evénement non désiré, tel qu'une émission de substance toxique, un incendie ou une explosion résultant de développements incontrôlés survenus au cours de l'exploitation d'un établissement qui entraîne des conséquences/ dommages vis à vis des personnes, des biens ou de l'environnement et de l'entreprise en général. C'est la réalisation d'un phénomène dangereux, combinée à la présence d'enjeux vulnérables exposés aux effets de ce phénomène.

Cinétique : Vitesse d'enchaînement des événements constituant une séquence accidentelle, de l'événement initiateur aux conséquences sur les éléments vulnérables (cf. art. 5 à 8 de l'arrêté du 29 septembre 2005). Dans le tableau APR proposé, la cinétique peut être lente ou rapide. Dans le cas d'une cinétique lente, les enjeux ont le temps d'être mis à l'abri. La cinétique est rapide dans le cas contraire.

Danger : Cette notion définit une propriété intrinsèque à une substance (butane, chlore...), à un système technique (mise sous pression d'un gaz...), à une disposition (élévation d'une charge...), à un organisme (microbes), etc., de nature à entraîner un dommage sur un « élément vulnérable » (sont ainsi rattachées à la notion de « danger » les notions d'inflammabilité ou d'explosivité, de toxicité, de caractère infectieux, etc. inhérentes à un produit et celle d'énergie disponible [pneumatique ou potentielle] qui caractérisent le danger).

Efficacité (pour une mesure de maîtrise des risques) ou capacité de réalisation : Capacité à remplir la mission/fonction de sécurité qui lui est confiée pendant une durée donnée et dans son contexte d'utilisation. En général, cette efficacité s'exprime en pourcentage d'accomplissement de la fonction définie. Ce pourcentage peut varier pendant la durée de sollicitation de la mesure de maîtrise des risques. Cette efficacité est évaluée par rapport aux principes de dimensionnement adapté et de résistance aux contraintes spécifiques.

Evénement initiateur : Evénement, courant ou anormal, interne ou externe au système, situé en amont de l'événement redouté central dans l'enchaînement causal et qui constitue une cause directe dans les cas simples ou une combinaison d'événements à l'origine de cette cause directe.

Evénement redouté central : Evénement conventionnellement défini, dans le cadre d'une analyse de risque, au centre de l'enchaînement accidentel. Généralement, il s'agit d'une perte de confinement pour les fluides et d'une perte d'intégrité physique pour les solides. Les événements situés en amont sont conventionnellement appelés « phase pré-accidentelle » et les événements situés en aval « phase post-accidentelle ».

Fonction de sécurité : Fonction ayant pour but la réduction de la probabilité d'occurrence et/ou des effets et conséquences d'un événement non souhaité dans un système. Les principales actions assurées par les fonctions de sécurité en matière d'accidents majeurs dans les installations classées sont : empêcher, éviter, détecter, contrôler, limiter. Les fonctions de sécurité identifiées peuvent être assurées à partir d'éléments techniques de sécurité, de procédures organisationnelles (activités humaines), ou plus généralement par la combinaison des deux.

Gravité : On distingue l'intensité des effets d'un phénomène dangereux de la gravité des conséquences découlant de l'exposition d'enjeux de vulnérabilités données à ces effets. La gravité des conséquences potentielles prévisibles sur les personnes, prises parmi les intérêts visés à l'article L. 511-1 du code de l'environnement, résulte de la combinaison en un point de l'espace de l'intensité des effets d'un phénomène dangereux et de la vulnérabilité des enjeux potentiellement exposés.

Indépendance d'une mesure de maîtrise des risques : Faculté d'une mesure, de par sa conception, son exploitation et son environnement, à ne pas dépendre du fonctionnement d'autres éléments et notamment d'une part d'autres mesures de maîtrise des risques, et d'autre part, du système de conduite de l'installation, afin d'éviter les modes communs de défaillance ou de limiter leur fréquence d'occurrence.

Intensité des effets d'un phénomène dangereux : Mesure physique de l'intensité du phénomène (thermique, toxique, surpression, projections). Parfois appelée gravité potentielle du phénomène dangereux (mais cette expression est source d'erreur). Les échelles d'évaluation de l'intensité se réfèrent à des seuils d'effets moyens conventionnels sur des types d'éléments vulnérables [ou enjeux] tels que « homme », « structures ». Elles sont définies, pour les installations classées, dans l'arrêté du 29/09/2005. L'intensité ne tient pas compte de l'existence ou non d'enjeux exposés. Elle est cartographiée sous la forme de zones d'effets pour les différents seuils.

Mesure de maîtrise des risques (ou barrière de sécurité) : Ensemble d'éléments techniques et/ou organisationnels nécessaires et suffisants pour assurer une fonction de sécurité. On distingue parfois :

- Les mesures (ou barrières) de prévention : mesures visant à éviter ou limiter la probabilité d'un événement indésirable, en amont du phénomène dangereux ;
- Les mesures (ou barrières) de limitation : mesures visant à limiter l'intensité des effets d'un phénomène dangereux ;
- Les mesures (ou barrières) de protection : mesures visant à limiter les conséquences sur les enjeux potentiels par diminution de la vulnérabilité.

Phénomène dangereux : Libération d'énergie ou de substance produisant des effets, au sens de l'arrêté du 29 septembre 2005, susceptibles d'infliger un dommage à des enjeux (ou éléments vulnérables) vivantes ou matérielles, sans préjuger l'existence de ces dernières. C'est une « Source potentielle de dommages »

Potentiel de danger (ou « source de danger », ou « élément dangereux », ou « élément porteur de danger ») : Système (naturel ou créé par l'homme) ou disposition adoptée et comportant un (ou plusieurs) « danger(s) » ; dans le domaine des risques technologiques, un « potentiel de danger » correspond à un ensemble technique nécessaire au fonctionnement du processus envisagé.

Prévention : Mesures visant à prévenir un risque en réduisant la probabilité d'occurrence d'un phénomène dangereux.

Protection : Mesures visant à limiter l'étendue ou/et la gravité des conséquences d'un accident sur les éléments vulnérables, sans modifier la probabilité d'occurrence du phénomène dangereux correspondant.

Probabilité d'occurrence : Au sens de l'article L. 512-1 du code de l'environnement, la probabilité d'occurrence d'un accident est assimilée à sa fréquence d'occurrence future estimée sur l'installation considérée. Elle est en général différente de la fréquence historique et peut s'écarter, pour une installation donnée, de la probabilité d'occurrence moyenne évaluée sur un ensemble d'installations similaires.

Attention aux confusions possibles :

1. Assimilation entre probabilité d'un accident et celle du phénomène dangereux correspondant, la première intégrant déjà la probabilité conditionnelle d'exposition des enjeux. L'assimilation sous-entend que les enjeux sont effectivement exposés, ce qui n'est pas toujours le cas, notamment si la cinétique permet une mise à l'abri ;
2. Probabilité d'occurrence d'un accident x sur un site donné et probabilité d'occurrence de l'accident x, en moyenne, dans l'une des N installations du même type (approche statistique).

Réduction du risque : Actions entreprises en vue de diminuer la probabilité, les conséquences négatives (ou dommages), associés à un risque, ou les deux. [FD ISO/CEI Guide 73]. Cela peut être fait par le biais de chacune des trois composantes du risque, la probabilité, l'intensité et la vulnérabilité :

- Réduction de la probabilité : par amélioration de la prévention, par exemple par ajout ou fiabilisation des mesures de sécurité ;
- Réduction de l'intensité :
 - Par action sur l'élément porteur de danger (ou potentiel de danger), par exemple substitution par une substance moins dangereuse, réduction des vitesses de rotation, etc.
 - Réduction des dangers : la réduction de l'intensité peut également être accomplie par des mesures de limitation

La réduction de la probabilité et/ou de l'intensité correspond à une réduction du risque « à la source ».

- Réduction de la vulnérabilité : par éloignement ou protection des éléments vulnérables (par exemple par la maîtrise de l'urbanisation, ou par des plans d'urgence).

Risque : « Combinaison de la probabilité d'un événement et de ses conséquences » (ISO/CEI 73), « Combinaison de la probabilité d'un dommage et de sa gravité » (ISO/CEI 51).

Scénario d'accident (majeur) : Enchaînement d'événements conduisant d'un événement initiateur à un accident (majeur), dont la séquence et les liens logiques découlent de l'analyse de risque. En général, plusieurs scénarios peuvent mener à un même phénomène dangereux pouvant conduire à un accident (majeur) : on dénombre autant de scénarios qu'il existe de combinaisons possibles d'événements y aboutissant. Les scénarios d'accident obtenus dépendent du choix des méthodes d'analyse de risque utilisées et des éléments disponibles.

Temps de réponse (pour une mesure de maîtrise des risques) : Intervalle de temps requis entre la sollicitation et l'exécution de la mission/fonction de sécurité. Ce temps de réponse est inclus dans la cinétique de mise en œuvre d'une fonction de sécurité, cette dernière devant être en adéquation [significativement plus courte] avec la cinétique du phénomène qu'elle doit maîtriser.

Les définitions suivantes sont issues de l'arrêté du 26 août 2011 relatif aux installations de production d'électricité utilisant l'énergie mécanique du vent au sein d'une installation soumise à autorisation au titre de la rubrique 2980 de la législation des installations classées pour la protection de l'environnement :

Aérogénérateur : Dispositif mécanique destiné à convertir l'énergie du vent en électricité, composé des principaux éléments suivants : un mât, une nacelle, le rotor auquel sont fixées les pales, ainsi que, le cas échéant, un transformateur

Survitesse : Vitesse de rotation des parties tournantes (rotor constitué du moyeu et des pales ainsi que la ligne d'arbre jusqu'à la génératrice) supérieure à la valeur maximale indiquée par le constructeur.

Enfin, quelques sigles utiles employés dans le présent guide sont listés et explicités ci-dessous :

ICPE : Installation Classée pour la Protection de l'Environnement

SER : Syndicat des Energies Renouvelables

FEE : France Energie Eolienne (branche éolienne du SER)

INERIS : Institut National de l'Environnement Industriel et des Risques

EDD : Etude de dangers

APR : Analyse Préliminaire des Risques

ERP : Etablissement Recevant du Public

Braam H. (2005) – *Handboek Risicozonering Winturbines – 2^e versie. S1* ;

DDRM du Pas-de-Calais (2018) – Dossier Départemental des Risques Majeurs ;

Guillet R., Leteurtois J.-P. - Rapport sur la sécurité des installations éoliennes, Conseil Général des Mines - (2004) ;

INERIS/SER/FEE (déc. 2011) - Trame Type de l'étude de dangers dans le cadre de parcs éoliens ;

Région Pas-de-Calais (2012) – Schéma Régional Eolien ;

WECO (déc. 1998) – Wind energy production in cold climate.

10.4. BIBLIOGRAPHIE

- L'évaluation des fréquences et des probabilités à partir des données de retour d'expérience (réf DRA-11-117406-04648A), INERIS, 2011 ;
- NF EN 61400-1 Eoliennes – Partie 1 : Exigences de conception, Juin 2006 ;
- Wind Turbine Accident data to 31 March 2011, Caithness Windfarm Information Forum ;
- Site Specific Hazard Assessment for a wind farm project – Case study – Germanischer Lloyd, Windtest ;
- Kaiser-Wilhelm-Koog GmbH, 2010/08/24 ;
- Guide for Risk-Based Zoning of wind Turbines, Energy research centre of the Netherlands (ECN), H. Braam, G.J. van Mulekom, R.W. Smit, 2005 ;
- Specification of minimum distances, Dr-ing. Veenker ingenieuresgesellschaft, 2004 ;
- Permitting setback requirements for wind turbine in California, California Energy Commission – Public ;
- Interest Energy Research Program, 2006 ;
- Omega 10 : Evaluation des barrières techniques de sécurité, INERIS, 2005 ;
- Arrêté du 26 août 2011 relatif aux installations de production d'électricité utilisant l'énergie mécanique du vent au sein d'une installation soumise à autorisation au titre de la rubrique 2980 de la législation des installations classées pour la protection de l'environnement ;
- Arrêté du 29 Septembre 2005 relatif à l'évaluation et à la prise en compte de la probabilité d'occurrence, de la cinétique, de l'intensité des effets et de la gravité des conséquences des accidents potentiels dans les études de dangers des installations classées soumises à autorisation ;
- Circulaire du 10 mai 2010 récapitulant les règles méthodologiques applicables aux études de dangers, à l'appréciation de la démarche de réduction du risque à la source et aux plans de prévention des risques technologiques (PPRT) dans les installations classées en application de la loi du 30 Juillet 2003 ;
- Alpine test site Gutsch : monitoring of a wind turbine under icing conditions- R. Cattin et al. ;
- Wind energy production in cold climate (WECO), Final report - Bengt Tammelin et al. – Finnish Meteorological Institute, Helsinki, 2000 ;
- Rapport sur la sécurité des installations éoliennes, Conseil General des Mines - Guillet R., Leteurtois J.-P. - juillet 2004 ;
- Risk analysis of ice throw from wind turbines, Seifert H., Westerhellweg A., Kroning J. - DEWI, avril 2003 ;
- Wind energy in the BSR: impacts and causes of icing on wind turbines, Narvik University College, novembre 2005 ;
- DDRM du Pas-de-Calais (2012) – Dossier Départemental des Risques Majeurs ;
- SRE Pas-de-Calais (2012) – Schéma Régional Eolien ;
- PLUi de la Communauté de Communes du Canton de Fruges et Environs ;

- INERIS/SER/FEE (2012) - Trame Type de l'étude de dangers dans le cadre de parcs éoliens.

Sites internet consultés :

- www.aria.developpement-durable.gouv.fr
- www.argiles.fr
- www.asn.fr
- www.capareseau.fr
- www.cartes-topographiques.fr
- www.inondationsnappes.fr
- www.metweb.fr
- www.planseisme.fr
- www.prim.net
- www.statistiques-locales.insee.fr
- www.georisques.gouv.fr
- www.installationsclassées.developpement-durable.gouv.fr

10.5. TABLE DES ILLUSTRATIONS

10.5.1. Liste des figures

Figure 1 : Illustration des températures de 1981 à 2010 – Station du Touquet-Paris-Plage (source : infoclimat.fr, 2018)	14
Figure 2 : Illustration des températures de 1981 à 2010 – Station du Touquet-Paris-Plage (source : Infoclimat.fr, 2018)	14
Figure 3 : Rose des vents et distribution des vitesses de vent sur le site à 92 m (source : Ostwind, 2015)	15
Figure 4 : Schéma simplifié d'un aérogénérateur (à gauche) - Illustration des emprises au sol d'une éolienne (à droite) (Les dimensions sont données à titre d'illustration pour une éolienne d'environ 150 m de hauteur totale) (source : Guide de l'INERIS, mai 2012)	27
Figure 5 : Illustration du système en anneau garantissant une communication continue des éoliennes –	33
Figure 6 : Raccordement électrique des installations (source : INERIS/SER/FEE, 2012)	38
Figure 7 : Vue en coupe des tranchées pour un câble HTA passé (source : ATER Environnement, 2016)	39
Figure 8 : Planning des travaux	39
Figure 9 : Répartition des événements accidentels et de leurs causes premières sur le parc éolien français entre 2000 et 2011 (source : SER/FEE/INERIS, 2012)	45
Figure 10 : Répartition des événements accidentels dans le monde entre 2000 et 2010 (source : SER/FEE/INERIS, 2012)	48
Figure 11 : Répartition des causes premières d'accident pour le parc éolien mondial (source : SER/FEE/INERIS, 2012)	48
Figure 12 : Evolution du nombre d'incidents annuels en France et nombre d'éoliennes installées (source : INERIS/SER/FEE, 2012)	49

10.5.2. Liste des tableaux

Tableau 1 : Nomenclature ICPE pour l'éolien terrestre (source : décret n°2019-1096 du 28 octobre 2019)	6
Tableau 2 : Principales caractéristiques de la machine	6
Tableau 3 : Référence administrative de la Société d'Exploitation de Parcs Éoliens (SEPE) « Les Dix-Huit » (source : OSTWIND, 2018)	7
Tableau 4 : Références du signataire pouvant engager la société (source : OSTWIND, 2018)	7
Tableau 5 : Identification des parcelles cadastrales (source : OSTWIND, 2018)	9
Tableau 6 : Quelques indicateurs de la population et leur logement (source : Insee, 2014)	11
Tableau 7 : Synthèse des risques majeurs sur les communes intégrant le périmètre d'étude de dangers (source : DDRM 62, 2018)	16
Tableau 8 : Inventaires des arrêtés de catastrophe naturel (source : georisques.gouv.fr, 2018)	17
Tableau 9 : Distance des éoliennes par rapport aux infrastructures routières présentes dans le périmètre d'étude de dangers	20
Tableau 10 : Définition de l'enjeu humain relatif aux terrains non bâtis	23
Tableau 11 : Récapitulatif des enjeux humains	24
Tableau 12 : Coordonnées géographiques du parc éolien	29
Tableau 13 : Synthèse du fonctionnement des aérogénérateurs selon le tableau type de l'INERIS/SER/FEE, 2012	30
Tableau 14 : Conformité à l'arrêté du 26 août 2011 relatif aux ICPE	37
Tableau 15 : Produits sortants de l'installation	41
Tableau 16 : Potentiels de dangers liés au fonctionnement de l'installation (source : guide INERIS/SER/FEE, 2012)	42
Tableau 17 : Liste des incidents intervenus en France (source : Base de données ARIA, mise à jour 17/12/2019)	47
Tableau 18 : Liste des accidents humains inventoriés	47
Tableau 19 : Liste des agressions externes liées aux activités humaines (Source : INERIS/SER/FEE, 2012)	51
Tableau 20 : Liste des agressions externes liées aux phénomènes naturels (source : INERIS/SER/FEE, 2012)	52
Tableau 21 : Analyse générique des risques (source : INERIS/SER/FEE, 2012)	54

Tableau 22 : Ensemble des fonctions de sécurité (Source : INERIS/SER/FEE, 2012)	58
Tableau 23 : Scenarios exclus (Source : INERIS/SER/FEE, 2012)	58
Tableau 24 : Degré d'exposition (source : INERIS/SER/FEE, 2012)	59
Tableau 25 : Critères permettant d'apprécier les conséquences de l'événement (source : arrêté du 29 septembre 2005)	60
Tableau 26 : Grille de criticité du scenario redouté (source : arrêté du 29 septembre 2005)	60
Tableau 27 : Matrice de criticité de l'installation (source : INERIS/SER/FEE, 2012)	61
Tableau 28 : Evaluation de l'intensité dans le scenario effondrement de la machine	61
Tableau 29 : Evaluation de la gravité dans le scenario de l'effondrement de l'éolienne	62
Tableau 30 : Fréquence d'effondrement d'une éolienne dans la littérature (source : INERIS/SER/FEE, 2012)	62
Tableau 31 : Détermination de l'acceptabilité du risque du scenario « effondrement de l'éolienne »	62
Tableau 32 : Evaluation de l'intensité dans le scenario de chute de glace	63
Tableau 33 : Evaluation de la gravité dans le scenario « chute de glace »	63
Tableau 34 : Détermination de l'acceptabilité du risque du scenario « chute de glace »	63
Tableau 35 : Evaluation de l'intensité dans le scenario de chute de glace	64
Tableau 36 : Evaluation de la gravité dans le scenario « chute d'éléments de l'éolienne »	64
Tableau 37 : Détermination de l'acceptabilité du risque du scenario « chute d'éléments de l'éolienne »	64
Tableau 38 : Evaluation de l'intensité dans le scenario « projection de pale ou de fragment de pale »	65
Tableau 39 : Evaluation de la gravité dans le scenario « projection de pale ou de fragment de pale »	65
Tableau 40 : Fréquence de rupture de tout ou partie de pale dans la littérature (source : INERIS/SER/FEE, 2012)	65
Tableau 41 : Détermination de l'acceptabilité du risque du scenario « projection de pale ou de fragment de pale »	66
Tableau 42 : Evaluation de l'intensité dans le scenario « projection de glace »	66
Tableau 43 : Evaluation de la gravité dans le scenario « projection de morceaux de glace »	67
Tableau 44 : Détermination de l'acceptabilité du risque du scenario « projection de morceaux de glace »	67
Tableau 45 : Synthèse des scenarios étudiés pour l'ensemble des éoliennes du parc – Légende : H est la hauteur au moyeu et R le rayon du rotor	68
Tableau 46 : Matrice de criticité de l'installation (source : INERIS/SER/FEE, 2012)	68
Tableau 47 : Mesures de sécurité (source : OSTWIND, 2018)	71
Tableau 48 : Coordonnées en WGS 84	79

10.5.3. Liste des cartes

Carte 1 : Localisation géographique de l'installation	8
Carte 2 : Périmètre d'étude de dangers	10
Carte 3 : Distances aux premières habitations (source : Ostwind, 2018)	12
Carte 4 : Densité d'énergie à 50 m d'altitude / Légende : Etoile rouge – Localisation du projet (source : Atlas Régional Eolien, 2003)	15
Carte 5 : Sensibilité du périmètre d'étude de dangers aux phénomènes d'inondations par remontée de nappe (source: inondationsnappes.fr, 2018)	17
Carte 6 : Aléa retrait-gonflement des argiles sur le périmètre d'étude de dangers	18
Carte 7 : Zones sismiques dans le Pas-de-Calais – Légende : Etoile violette / Localisation du projet (source : DDRM 62, 2018)	18
Carte 8 : Localisation des communes exposées aux risques de feux de forêts – Légende : Orange / Communes exposées, Cercle rouge / Département du Pas-de-Calais (MEEDM, base de données Gaspar, mars 2010)	19
Carte 9 : Densité de foudroiement en France métropolitaine - Légende : Etoile / Localisation du projet (source : Météo France)	19
Carte 10 : Enjeux matériels au sein du périmètre d'étude de dangers	22
Carte 11 : Enjeux humains dans le périmètre d'étude de dangers	25
Carte 12 : Présentation de l'installation	28
Carte 13 : Réseaux électriques internes à l'installation	40
Carte 14 : Orientations stratégiques du secteur de l'Artois – Légende : Etoile rouge / Localisation du projet (source : SRE, 2012)	43
Carte 15 : Synthèse des risques sur le périmètre d'étude de dangers	70

10.6. COORDONNEES

Les coordonnées en WGS 84 du projet éolien du Confortement de Coupelle-Neuve sont données dans le tableau ci-dessous :

Eolienne	Coordonnées WGS 84		Altitude (m)	
	Latitude	Longitude	Au sol	Bout de pale
CN-04	N50°29'30,1"	E2°05'40,1"	143,75	293,75
CN-09	N50°29'50,4"	E2°05'53,2"	153,65	303,65
Poste de livraison	N50°29'54,8"	E2°05'50,7"	144,16	-

[Tableau 48 : Coordonnées en WGS 84](#)